

METRYKA PROJEKTU

KATEGORIA OBIEKTU BUDOWLANEGO: XXX

obiekty służące do korzystania z zasobów wodnych, jak: ujęcia wód morskich i śródlądowych, budowle zrzutów wód i ścieków, pompownie, stacje strefowe, stacje uzdatniania wody, oczyszczalnie ścieków

Faza:

PROJEKT BUDOWLANY

Branża:

ZAGOSPODAROWANIE TERENU

ARCHITEKTURA

KONSTRUKCJA

INSTALACJE ELEKTRYCZNE

INSTALACJE SANITARNE

Temat:

PRZEBUDOWA I REMONT STACJI UJĘCIA WODY ORAZ BUDOWA MASZTU WOLNOSTOJĄCEGO NA POTRZEBY ODTWORZENIA ISTNIEJĄCEGO POŁĄCZENIA RADIOWEGO

Inwestor:

**ZAKŁAD WODOCIĄGÓW I KANALIZACJI SP. Z O.O.
UL. 1-GO MAJA 8, 47-400 RACIBÓRZ**

Adres inwestycji:

RACIBÓRZ, UL. BOGUMIŃSKA

DZ. NR 742/134

JEDNOSTKA EWIDENCYJNA: RACIBÓRZ

OBRĘB: STUDZIENNA

Nr projektu: **43.1/2019**

Egzemplarz nr: **1/5**

Data: **listopad / 2019**

Oświadczenie

Zgodnie z art.20 ust.4 Ustawy z dnia 7 lipca 1994 r. Prawo Budowlane (j.t.: Dz.U. z 2019, poz.1186 ze zm.) oświadczamy, że niniejszy projekt budowlany został sporządzony zgodnie z obowiązującymi przepisami oraz zasadami wiedzy technicznej.

Architektura - projektant główny:

mgr inż. arch. JOANNA MACHEJ - LIBERUS

nr upr. 349/01

nr ewid. SL-1276

Uprawnienia do projektowania w specjalności architektonicznej bez ograniczeń.

Architektura - projektant sprawdzający:

mgr inż. arch. WITOLD KUĆZA

nr upr. 62/SLOKK/2011/II uprawnienia budowlane do projektowania bez ograniczeń w specjalności architektonicznej

Uprawnienia do projektowania w specjalności architektonicznej bez ograniczeń.

Konstrukcja - projektant główny:

mgr inż. ALEKSANDER GIERA

nr upr. SLK/2815/POOK/09

nr ewid. SLK/BO/2605/04

Uprawnienia do projektowania w specjalności konstrukcyjno-budowlanej bez ograniczeń.

mgr inż. Aleksander Giera

UPRAWNIENIA BUDOWLANE

do projektowania bez ograniczeń

w specjalności

konstrukcyjno-budowlanej

Nr ewid. SLK/2815/POOK/09

Konstrukcja - projektant sprawdzający:

mgr inż. JÓZEF SEKUŁA

upr. SLK/7259/PBKb/17

nr ewid. SLK/BO/2851/01

Uprawnienia do projektowania w specjalności konstrukcyjno-budowlanej bez ograniczeń.

Józef Sekuła

mgr inż. budownictwa

Uprawnienia konstrukcyjno-budowlane

do projektowania bez ograniczeń

nr SLK/7259/PBKb/17

Instalacje elektryczne - projektant główny:

mgr inż. ROBERT GLIŚNIK

nr upr. SLK/3359/PWOWE/10

nr ewid. SLK/IE/6996/11

Uprawnienia do projektowania w specjalności: instalacyjnej w zakresie sieci, instalacji i urządzeń: elektrycznych i elektroenergetycznych

mgr inż. ROBERT GLIŚNIK

UPRAWNIENIA BUDOWLANE

do projektowania bez ograniczeń

w specjalności

instalacyjnej w zakresie

sieci, instalacji i urządzeń: elektrycznych i elektroenergetycznych

Instalacje elektryczne - projektant sprawdzający:

mgr inż. ARTUR BOZIGÓRSKI

nr upr. 26/02

nr ewid. SLK/IE/4063/06

Uprawnienia do projektowania w specjalności: instalacyjnej w zakresie sieci, instalacji i urządzeń: elektrycznych i elektroenergetycznych

mgr inż. Artur Bozigórski

UPRAWNIENIA BUDOWLANE

do projektowania bez ograniczeń

w specjalności

instalacyjnej w zakresie

sieci, instalacji i urządzeń: elektrycznych i elektroenergetycznych

Instalacje sanitarne - projektant główny:

inż. MARCIN ŁUCZAK

nr upr. SLK/1999/PWOS/07

nr ewid. SLK/IS/5260/08

Uprawnienia do projektowania bez ograniczeń w specjalności instalacyjnej w zakresie sieci, instalacji i urządzeń: cieplnych, wentylacyjnych, gazowych, wodociągowych i kanalizacyjnych.

inż. Marcin Łuczak

Uprawnienia budowlane

do projektowania bez ograniczeń

w specjalności instalacyjnej

w zakresie sieci, instalacji i urządzeń: cieplnych, wentylacyjnych, gazowych, wodociągowych i kanalizacyjnych

Instalacje sanitarne - projektant sprawdzający:

mgr inż. KRZYSZTOF GRUSZKA

nr upr. 71/96

nr ewid. SLK/IS/3622/01

Uprawnienia do projektowania bez ograniczeń w specjalności instalacyjnej w zakresie sieci, instalacji i urządzeń: cieplnych, wentylacyjnych, gazowych, wodociągowych i kanalizacyjnych.

mgr inż. Krzysztof Gruszka

UPRAWNIENIA BUDOWLANE

do projektowania bez ograniczeń

w specjalności

instalacyjnej w zakresie

sieci, instalacji i urządzeń: cieplnych, wentylacyjnych, gazowych, wodociągowych i kanalizacyjnych

DECYZJA nr 4.1.2020

Na podstawie art. 28, art. 33 ust. 1, art. 34 ust. 4 i art. 36 ustawy z dnia 7 lipca 1994 r. - Prawo budowlane (tekst jednolity: Dz. U. poz. 1186 z 2019r.) oraz na podstawie art. 104 ustawy z dnia 14 czerwca 1960 r. - Kodeks postępowania administracyjnego (tekst jednolity: Dz. U. Poz. 2096 z 2018r. z późn.zm.) po rozpatrzeniu wniosku o pozwolenie na budowę z dnia 12.12.2019 r.

zatwierdzam projekt budowlany i udzielam pozwolenia na budowę dla:

Zakładu Wodociągów i Kanalizacji Sp. z o.o., 47-400 Racibórz ul. 1-go Maja 8,
reprezentowanego przez Roberta Gliśnik,
przedstawiciela Bozigórski Sp. z o.o., 47-460 Chałupki ul. Boczna 12
obejmujące:

przebudowę i remont stacji ujęcia wody wraz z budową masztu wolnostojącego na potrzeby odtworzenia istniejącego połączenia radiowego (kategoria obiektu budowlanego XXX), na działce nr 742/134, przy ul. Bogumińskiej w Raciborzu, zgodnie z projektem wykonanym przez:

- mgr inż. arch. Joannę Machej - Liberus, uprawnienia budowlane do projektowania w specjalności architektonicznej bez ograniczeń - Nr upr. 349/01; Numer ewidencyjny przynależności do właściwej izby samorządu zawodowego: SL-1276,

- mgr inż. Aleksandra Giera, uprawnienia budowlane do projektowania bez ograniczeń w specjalności konstrukcyjno-budowlanej - Nr upr. SLK/2815/POOK/09; Numer ewidencyjny przynależności do właściwej izby samorządu zawodowego: SLK/B0/2605/04,

- mgr inż. Roberta Gliśnik, uprawnienia budowlane bez ograniczeń do projektowania w specjalności instalacyjnej w zakresie sieci, instalacji i urządzeń elektrycznych i elektroenergetycznych - Nr upr. SLK/3359/PWOE/10; Numer ewidencyjny przynależności do właściwej izby samorządu zawodowego: SLK/IE/6996/11,

- inż. Marcina Łuczak, uprawnienia budowlane do projektowania bez ograniczeń w specjalności instalacyjnej w zakresie sieci i instalacji sanitarnych - Nr upr. SLK/1999/PWOS/07; Numer ewidencyjny przynależności do właściwej izby samorządu zawodowego: SLK/IS/5260/08, z zachowaniem następujących warunków:

1. Szczegółne warunki zabezpieczenia terenu budowy i prowadzenia robót budowlanych:

- 1) budowa winna być wykonywana zgodnie z zatwierdzonym projektem budowlanym, obowiązującymi przepisami w tym techniczno-budowlanymi, obowiązującymi normami, oraz zasadami wiedzy technicznej w sposób nie zagrażający bezpieczeństwu ludzi i mienia,
- 2) przestrzegać wszelkich uzyskanych uzgodnień branżowych,
- 3) pozwolenie na budowę nie narusza praw osób trzecich,

2. Szczegółowe wymagania dotyczące nadzoru na budowie:

- 1) inwestor zobowiązany jest powierzyć funkcję kierownika budowy osobie posiadającej odpowiednie uprawnienia budowlane,

wynikających z: art. 36 ust. 1 i art. 42 ust. 1-3 ustawy z dnia 7 lipca 1994 r. - Prawo budowlane oraz art. 56 ustawy z dnia 16 kwietnia 2004 r. o ochronie przyrody (tekst jednolity: Dz. U. poz. 627 z 2013 r. z późn.zm.).

UZASADNIENIE

Po sprawdzeniu dokumentacji stwierdzono, iż inwestycja zgodna jest z obowiązującymi przepisami i wymogami obowiązującego miejscowego planu zagospodarowania przestrzennego zatwierdzonego Uchwałą Nr XLI/626/2006 z dnia 29 marca 2006r. w sprawie miejscowego planu zagospodarowania przestrzennego obejmującego obszar w jednostkach strukturalnych Studzienna i Sudół w Raciborzu (Dz. Urz. Woj. Śl. Nr 66, poz. 1770 z 30 maja 2006r.).

W związku z powyższym postanowiono jak w sentencji.

Od decyzji przysługuje odwołanie do Wojewody Śląskiego w Katowicach za pośrednictwem organu który wydał niniejszą decyzję, w terminie 14 dni od dnia jej doręczenia. Stronom przysługuje prawo do zrzeczenia się odwołania, niedopuszczalne jest wycofanie takiego oświadczenia. Z dniem złożenia oświadczenia o zrzeczeniu się odwołania przez wszystkie strony postępowania decyzja staje się ostateczna.

Adnotacja dotycząca opłaty skarbowej:

Pobrano opłatę skarbową w wysokości 234,0 zł,

Data wpłaty: 12.12.2019 r.

Numer Rachunku bankowego: Urząd Miasta Racibórz 78 1050 1070 1000 0004 0003 3692



Z up. STAROSTY
Leszek Szymczak
KIEROWNIK REFERATU
ARCHITEKTURY I BUDOWNICTWA

Otrzymują:

1. Zakład Wodociągów i Kanalizacji Sp. z o.o., 47-400 Racibórz ul. 1-go Maja 8 ,
reprezentowany przez Roberta Gliśnik,
przedstawiciela Bozigórski Sp. z o.o., 47-460 Chałupki ul. Boczna 12

Do wiadomości:

1. Miasto Racibórz
2. Powiatowy Inspektorat Nadzoru Budowlanego, 47-400 Racibórz ul. Klasztorna 6
(z załączonym 1 egz. zatwierdzonego projektu)
3. Wydział Geodezji w miejscu
4. aa. Prowadzący sprawę: Roman Aerts

Z up. STAROSTY

Niniejsza decyzja
stała się ostateczna

Racibórz, dnia 30.01.2020

Leszek Szymczak
KIEROWNIK REFERATU
ARCHITEKTURY I BUDOWNICTWA

Pouczenie:

1. Inwestor jest obowiązany zawiadomić o zamierzonym terminie rozpoczęcia robót budowlanych właściwy organ nadzoru budowlanego oraz projektanta sprawującego nadzór nad zgodnością realizacji budowy z projektem, dołączając na piśmie:
 - 1) oświadczenie kierownika budowy (robót), stwierdzające sporządzenie planu bezpieczeństwa i ochrony zdrowia oraz przyjęcie obowiązku kierowania budową (robotami budowlanymi), a także zaświadczenie, o którym mowa w art. 12 ust. 7 ustawy z dnia 7 lipca 1994 r. - Prawo budowlane,
 - 2) w przypadku ustanowienia nadzoru inwestorskiego - oświadczenie inspektora nadzoru inwestorskiego, stwierdzające przyjęcie obowiązku pełnienia nadzoru inwestorskiego nad danymi robotami budowlanymi, a także zaświadczenie, o którym mowa w art. 12 ust. 7 ustawy - Prawo budowlane,
 - 3) informację zawierającą dane zamieszczone w ogłoszeniu, o którym mowa w art. 42 ust. 2 pkt 2 ustawy z dnia 7 lipca 1994 r. - Prawo budowlane.
2. Do użytkowania obiektu budowlanego, na budowę którego wymagane jest pozwolenie na budowę, można przystąpić po zawiadomieniu właściwego organu nadzoru budowlanego o zakończeniu budowy, jeżeli organ ten w terminie 14 dni od dnia doręczenia zawiadomienia nie zgłosi sprzeciwu w drodze decyzji (zob. art. 54 ustawy z dnia 7 lipca 1994r. - Prawo budowlane). Przed przystąpieniem do użytkowania obiektu budowlanego inwestor jest obowiązany uzyskać decyzję o pozwoleniu na użytkowanie, jeżeli na budowę obiektu budowlanego jest wymagane pozwolenie na budowę i jest on zaliczony do kategorii: V,IX-XVI, XVII (z wyjątkiem warsztatów rzemieślniczych, stacji obsługi pojazdów, myjni samochodowych i garaży do pięciu stanowisk włącznie), XVIII (z wyjątkiem obiektów magazynowych: budynki składowe, chłodnie, hangary i wiaty, a także budynków kolejowych: nastawnie, podstacje trakcyjne, lokomotywownie, wagonownie, strażnice przejazdowe i myjnie taboru kolejowego), XX, XXII (z wyjątkiem placów składowych, postojowych i parkingów). XXIV (z wyjątkiem stawów rybnych), XXVII (z wyjątkiem jazów, wałów przeciwpowodziowych, opasek i ostróg brzegowych oraz rowów melioracyjnych), XXVIII-XXX (zob. art. 55 ust. 1 pkt 1 ustawy z dnia 7 lipca 1994 r. - Prawo budowlane).
3. Inwestor może przystąpić do użytkowania obiektu przed wykonaniem wszystkich robót budowlanych pod warunkiem uzyskania decyzji o pozwoleniu na użytkowanie, wydanej przez właściwy organ nadzoru budowlanego (zob. art. 55 ust. 1 pkt 3 ustawy z dnia 7 lipca 1994 r. - Prawo budowlane).
4. Inwestor zamiast dokonywania zawiadomienia o zakończeniu budowy może wystąpić z wnioskiem o wydanie decyzji o pozwoleniu na użytkowanie (zob. art. 55 ust. 2 ustawy z dnia 7 lipca 1994 r. - Prawo budowlane).
5. Przed wydaniem pozwolenia decyzji w sprawie pozwolenia na użytkowanie obiektu budowlanego, właściwy organ nadzoru budowlanego przeprowadzi obowiązkową kontrolę budowy, zgodnie z art. 59a ustawy z dnia 7 lipca 1994 r. - Prawo budowlane (zob. art. 59 ust. 1 ustawy z dnia 7 lipca 1994 r. - Prawo budowlane). Wniosek o udzielenie pozwolenia na użytkowanie stanowi wezwanie właściwego organu do przeprowadzenia obowiązkowej kontroli budowy (zob. art. 57 ust. 6 ustawy z dnia 7 lipca 1994 r. - Prawo budowlane).

SPIS TREŚCI

Strona tytułowa	str.1
Spis treści	str.2-3
I. CZĘŚĆ OPISOWA PROJEKTU	str.4.1
1. Dane ogólne.	str.4
1.1. Podstawa opracowania.	str.4
1.2. Charakterystyka inwestycji.	str.4
1.2.1. Nazwa inwestycji.	str.4
1.2.2. Lokalizacja.	str.4
1.3. Charakterystyka funkcjonalna budynku.	str.4
2. Rozwiązania architektoniczno - budowlane	str.4
2.1. Charakterystyka budynku.	str.4
2.1.1. Opis istniejącego budynku.	str.4
2.1.2. Zestawienie powierzchni.	str.5
2.2. Elewacje budynku.	str.5
3. Konstrukcja budynku.	str.5
3.1. Elementy konstrukcyjne budynku - nadproża.	str.5
3.1.1. Wykonanie bruzd na głębokość 20 cm po jednej stronie ściany.	str.5
3.1.2. Osadzenie i obmurowanie belek stalowych po jednej stronie.	str.5
3.1.3. Wykonanie bruzd na belki po drugiej stronie ściany.	str.5
3.1.4. Osadzenie i obmurowanie belek stalowych po drugiej stronie.	str.5
3.1.5. Wykucie otworu.	str.6
3.1.6. Szpałdowanie bocznych powierzchni belek i wyrównanie powierzchni ściany po wykuciu zaprawą cementowo - wapienną.	str.6
3.2. Ściany fundamentowe i fundamenty.	str.6
3.3. Pokrycie dachu.	str.6
3.4. Ściany.	str.6
3.5. Posadzka.	str.6
3.6. Daszki nad wejściem.	str.6
3.7. Drabina koszowa.	str.7
3.8. Rampa.	str.7
3.9. Maszt radiowy.	str.7
4. Ocena stanu technicznego	str.7
4.1. Funkcja budynku.	str.7
4.2. Opis konstrukcji istniejącego budynku.	str.7
4.3. Analiza i ocena stanu technicznej.	str.8
4.4. Wnioski i zalecenia.	str.8
4.5. Dokumentacja fotograficzna.	str.8
5. Docieplenie budynku	str.9
6. Warunki ochrony przeciwpożarowej.	str.13
7. Informacja o ewentualnym wpisie do rejestru zabytków.	str.13
8. Zabezpieczenie przeciw wpływom eksploatacji górniczej.	str.13
9. Bezpieczeństwo i higiena pracy	str.13
10. Uwagi końcowe.	str.13-16
11. Obliczenia statycznie – wytrzymałościowe.	str.17-29
12. Informacja o planie bezpieczeństwa i ochronie zdrowia.	str.30-38
13. Projektowana charakterystyka energetyczna budynku	str.39-47

Przebudowa i remont stacji ujęcia wody oraz budowa masztu wolnostojącego na potrzeby odtworzenia istniejącego połączenia radiowego.

Racibórz, ul. Bogumińska, działka nr 742/134.

II. CZĘŚĆ RYSUNKOWA PROJEKTU		str.48
II-1 ZAGOSPODAROWANIE DZIAŁKI		str.49
Opis techniczny - zagospodarowania działki		str.50-55
Mapa zasadnicza do celów projektowych	(skala 1:500)	str.56
PZT-1 Projekt zagospodarowania terenu	(skala 1:500)	str.57
II-2 INWENTARYZACJA		str.58
I-1 Rzut przyziemia	(skala 1:100)	str.59
I-2 Przekrój A-A	(skala 1:100)	str.60
I-3 Przekrój B-B	(skala 1:100)	str.61
I-4 Rzut dachu	(skala 1:100)	str.62
I-5 Elewacja północna	(skala 1:100)	str.63
I-6 Elewacja południowa	(skala 1:100)	str.64
I-7 Elewacja zachodnia	(skala 1:100)	str.65
Elewacja wschodnia		
II-3 ARCHITEKTURA		str.66
A-1 Rzut przyziemia - wyburzenia	(skala 1:100)	str.67
A-2 Rzut przyziemia - projekt	(skala 1:100)	str.68
A-3 Przekrój A-A	(skala 1:100)	str.69
A-4 Przekrój B-B	(skala 1:100)	str.70
A-5 Przekrój C-C	(skala 1:100)	str.71
A-6 Rzut dachu	(skala 1:100)	str.72
A-7 Elewacja północna	(skala 1:100)	str.73
A-8 Elewacja południowa	(skala 1:100)	str.74
A-9 Elewacja zachodnia	(skala 1:100)	str.75
Elewacja wschodnia		
A-10 Elewacja północna - kolorystyka	(skala 1:100)	str.76
A-11 Elewacja południowa - kolorystyka	(skala 1:100)	str.77
A-12 Elewacja zachodnia - kolorystyka	(skala 1:100)	str.78
Elewacja wschodnia - kolorystyka		
A-13 Zestawienie stolarki		str.79
A-14 Szczegół docieplenia	(skala 1:20)	str.80
A-15 Szczegół docieplenia	(skala 1:20)	str.81
A-16 Szczegół docieplenia	(skala 1:20)	str.82
A-17 Szczegół docieplenia	(skala 1:20)	str.83
A-18 Szczegół docieplenia	(skala 1:20)	str.84
A-19 Szczegół docieplenia	(skala 1:20)	str.85
II-4 KONSTRUKCJA		str.86
K-1 Rzut przyziemia - projekt	(skala 1:100)	str.87
K-2 Rzut przyziemia - konstrukcja pomostu (rampa)	(skala 1:50)	str.88
III. DOKUMENTY FORMALNO - PRAWNE		str.89
• Oświadczenie projektantów (art. 20, ust.4) wraz z kopią uprawnień budowlanych i zaświadczeniami o przynależności projektantów do właściwej Izby Zawodowej		str.90-102
• Naniesienie uzbrojenia dla dz. nr 742/134 w Raciborzu - pismo Tauron Dystrybucja S.A. nr TD/OGL/OMD/2019-10-24/0000013		str.103-105
• Karta techniczna masztu aluminiowego MAL-16		str.106
• Karta techniczna fundamentu betonowego B-80		str.107
IV. INSTALACJE ELEKTRYCZNE		str.108-152
V. INSTALACJE SANITARNE		str.153-178

Przebudowa i remont stacji ujęcia wody oraz budowa masztu wolnostojącego na potrzeby odtworzenia istniejącego połączenia radiowego.

Racibórz, ul. Bogumińska, działka nr 742/134.

I. CZĘŚĆ OPISOWA PROJEKTU

OPIS TECHNICZNY

1. Dane ogólne

1.1. Podstawa opracowania

- umowa z Inwestorem
- wypis i wyrys z miejscowego planu zagospodarowania terenu
- aktualna mapa sytuacyjno-wysokościowa do celów projektowych
- projektowe uzgodnienia międzybranżowe
- wizja lokalna, inwentaryzacja budowlana i fotograficzna budynku.

Podstawy prawne:

Rozporządzenie Ministra Infrastruktury z dnia 12 kwietnia 2002 r. w sprawie warunków technicznych, jakim powinny odpowiadać budynki i ich usytuowanie (j.t. Dz.U. 2019 poz.1065.).

Ponadto obiekty należy wykonać zgodnie z obowiązującymi normami oraz zasadami sztuki budowlanej.

1.2. Charakterystyka inwestycji

1.2.1. Nazwa inwestycji

Przebudowa i remont stacji ujęcia wody oraz budowa masztu wolnostojącego na potrzeby odtworzenia istniejącego połączenia radiowego.

1.2.2. Lokalizacja

47-400 Racibórz, gm. Racibórz, ul. Bogumińska, parcela nr 742/134.

1.3. Charakterystyka funkcjonalna budynku

Zaprojektowano przebudowę wraz z remontem istniejącej stacji ujęcia wody. Budynek parterowy na rzucie prostokąta o bokach około 9,83; 10,51m x 20,89m, pokryty stropodachem o spadku 2.6%.

2. Rozwiązania architektoniczno - budowlane

2.1. Charakterystyka budynku

2.1.1. Opis istniejącego budynku

Jest to budynek złożony z jednej bryły w kształcie prostokąta, jednokondygnacyjny. Budynek jest niepodpiwniczony.

STACJA UJĘCIA WODY :

Powierzchnia zabudowy	-	207,35	m²
Powierzchnia użytkowa	-	156,39	m²
Kubatura brutto	-	1 165,00	m³
Długość	-	20,89	m
Szerokość	-	9,83; 10,51	m
Wysokość (w kalenicy)	-	5,80; 6,45	m
Ilość kondygnacji	-	1	
Rodzaj podpiwniczenia		brak	
Poziom posadowienia wykończonej posadzki poziomu przyziemia	~	195,50	m npm

Przebudowa i remont stacji ujęcia wody oraz budowa masztu wolnostojącego na potrzeby odtworzenia istniejącego połączenia radiowego.

Racibórz, ul. Bogumińska, działka nr 742/134.

2.1.2. Zestawienie powierzchni.

Zestawienie powierzchni użytkowej pomieszczeń

Przyziemie

Nr	pomieszczenie	wykończenie posadzki	powierzchnia
1.1	Komunikacja	płytki gress	7,80 m ²
1.2	Pom. techniczne	płytki gress	7,80 m ²
1.3	Magazyn	pos. betonowa	7,80 m ²
1.4	Pom. techniczne	płytki gress	7,80 m ²
1.5	Pom. rozdzielni SN	pos. betonowa	7,80 m ²
1.6	Pom. rozdzielni NN	pos. betonowa	7,80 m ²
1.7	Pom. komory trafo	pos. betonowa	7,80 m ²
1.8	Pom. komory trafo	pos. betonowa	7,80 m ²
1.9	Pom. techniczne	płytki gress	7,80 m ²
1.10	WC	płytki ceramiczne	7,80 m ²

2.2. Elewacja

Stacja ujęcia wody (w zakresie przebudowy i remontu)

- ściany: wełna mineralna gr.15 cm + tynk cieńkowarstwowy,
- ściany fundamentowe: styropian EPS gr. 10 cm,
- dach: wełna mineralna gr. 20 cm,
- ślusarka: wg zestawienia stolarki,
- rynny, rury spustowe z patynowanej blachy tytanowo-cynkowej.

3. Konstrukcja budynku

3.1. Elementy konstrukcyjne budynku - nadproża

3.1.1. Wykonanie bruzd na głębokość 20 cm po jednej stronie ściany.

Wykuć otwory w ścianie, wykonać na odpowiedniej wysokości poduszki podporowe z betonu i osadzić w nich blachy podporowe. Po stwardnieniu betonu w poduszkach, wykuć pomiędzy nimi bruzdę poziomą na głębokość nie więcej niż 20 cm oraz na wysokość około 24 cm (3 warstwy cegieł) najpierw tylko po jednej stronie ściany.

Wykaz nowych nadproży wg rysunku K-1.

3.1.2. Osadzenie i obmurowanie belek stalowych po jednej stronie.

- Osiatkować siatką Rabitza i ułożyć 2 belki stalowe IPN 140 na blachach podporowych z szerokością oparcia 25 cm ,
- Wstawić tymczasowo kliny drewniane pomiędzy belki a ścianę,
- Obficie skropić wodą powierzchnię cegieł przed zamurowaniem belek,
- Stopniowo wyjmując kliny **starannie** zamurować cegłą pełną klasy 100 na zaprawie cementowo – wapiennej 1:1:3 przestrzeń pomiędzy belkami i nad belkami,
- Obmurować końce belek
- Odczekać min. 2 dni w celu związania zaprawy.

3.1.3. Wykonanie bruzd na belki po drugiej stronie ściany.

Po min. 48 godz. od wykonania pierwszej części nadproża wykuć bruzdę po drugiej stronie i przystąpić niezwłocznie do osadzania drugiej części nadproża.

3.1.4. Osadzenie i obmurowanie belek stalowych po drugiej stronie.

- Ustawić drugą część nadproża na blachach podporowych
- Założyć i **lekko** dokręcić śruby M16 łączące obie części nadproża
- Poddeskować przestrzeń pomiędzy obiema częściami nadproża i wypełnić betonem C20/25.

Przebudowa i remont stacji ujęcia wody oraz budowa masztu wolnostojącego na potrzeby odtworzenia istniejącego połączenia radiowego.

Racibórz, ul. Bogumińska, działka nr 742/134.

3.1.5. Wykucie otworu.

Po upływie min 2 dni dokręcić śruby M16 łączące obie części nadproża i można przystąpić do wykonania otworu.

3.1.6. Szpałdowanie bocznych powierzchni belek i wyrównanie powierzchni ściany po wykuciu zaprawą cementowo - wapienną.

- Wyszpałdować cegłą na zaprawie cementowo – wapiennej boczne powierzchnie belek stalowych,
- Wyrównać zaprawą cementowo wapienną powierzchnię po wykuciu oraz docelowo obrobić tynkiem cały otwór, zabezpieczając narożniki przed uszkodzeniem przez uzbrojenie kątowniczkami narożnikowymi
- Przestrzeń pomiędzy blachą podporową a dolnymi stopkami belek podciągu wypełnić materiałem elastycznym (kitem elastycznym, styropianem lub pianką montażową).

3.2. Ściany fundamentowe i fundamenty

Nowe ławy fundamentowe pod podest wykonać z betonu C20/25 (B25) i posadowić na warstwie gruntu nośnego, na chudym betonie gr.10 cm i wykonać zbrojenie stalą A-III. Grunt nasypowy, niebudowlany (nienośny) należy usunąć i zastąpić gruntem zagęszczanym np. pospółką lub piaskiem i zagęścić do wartości $W_s = 0,97$.

Ławy fundamentowe zabezpieczyć izolacją przeciwwilgociową poziomą i pionową.

Izolacja przeciwwilgociowa:

- izolacje poziome - 2x papa asfaltowa,
- izolacje pionowe - należy wykonać 2x Abizolem R + 2x Abizol T lub innymi środkami o takich samych lub lepszych parametrach,
- izolacja przeciw wodna posadzki — 2 razy folia PE zgrzewana na zakład lub papa zgrzewalna (w przypadku wyboru innej alternatywy).

Ściany fundamentowe istniejącego budynku należy zabezpieczyć izolacją przeciwwodną oraz termiczną - styropianem twardym grubości 10 cm.

UWAGA!

Wszystkie izolacje poziome i pionowe ścian fundamentowych oraz stóp fundamentowych oraz posadzek na gruncie powinny być połączone między sobą zapewniając szczelność wszystkich płaszczyzn poziomych i pionowych.

W przypadku stwierdzenia w wykopie gruntów słabonośnych, w szczególności organicznych i nasypów, ewentualne nowe rozwiązania dot. konstrukcji fundamentów kierownik budowy winien skonsultować z projektantem.

3.3. Pokrycie dachu

Wykonać pokrycie dachowe przy użyciu twardej wełny mineralnej grubości 20 cm wraz z systemowym pokryciem np. papa termozgrzewalna.

W tym celu należy wykonać przemurowania ścianek atyki dachu. Wykonać nowe obróbki blacharskie systemowe.

Rynny i rury spustowe wykonać z patynowanej blachy tytanowo-cynkowej grubości 0,6 mm lub blachy tytan – cynk, rynny \varnothing 150 mm, rury spustowe \varnothing 110 mm.

3.4. Ściany

Istniejące ściany zewnętrzne podlegają dociepleniu. Przed przystąpieniem do robót dociepleniowych należy sprawdzić jakość tynków i odbić "głuche" podłoże, a następnie tynk uzupełnić. Wewnętrzne tynki do wykonania jako nowe.

3.5. Posadzka

Posadzki wykonać jako nowe wg wykazu pomieszczeń wraz z wykończeniem.

3.6. Daszki nad wejściem

Daszki nad wejściem oraz do pozostałych pomieszczeń wykonać jako ramę stalową z ceownika CE 80 lub 100 mocowaną do ściany, którą należy obić płytą OSB grubości 12 mm. Górną część daszku wykonać ze spadkiem i pokryć papą wraz z obróbką blacharską skrajną i okapową.. pozostałe boki daszku wykończyć poprzez osiatkowaniem na kleju oraz tynkiem cieńkowieńcowym.

3.7. Drabina koszowa

W miejscu starej drabiny zamontować nową drabinę koszową aluminiowo - stalową.

3.8. Rampa

Istniejąca rampę należy rozebrać i wykonać nową lekkiej konstrukcji stalowej wg rysunku K-2.

3.9. Maszt radiowy

Istniejąca maszt radiowy na dachu należy zdemontować i wykonać nowy maszt aluminiowy (oświetleniowy) wysokości 16 m lekkiej konstrukcji posadowiony na prefabrykowanym fundamencie.

4. Ocena stanu technicznego**4.1. Funkcja budynku**

Istniejący budynek stacji ujęcia wody jest obiektem parterowym, bez podpiwniczenia, wykonana w konstrukcji murowanej tradycyjnej.

4.2. Opis konstrukcji istniejącego budynku**Wymiary gabarytowe w rzucie :**

Długość	-	20,89	m
Szerokość	-	9,83; 10,51	m

Wysokość : ok. 5,80; 6,45 m nad terenem.

Ławy fundamentowe : betonowe.

Ściany fundamentowe : murowane z bloczków betonowych i cegły.

Izolacje: pozioma pod ścianami z papy na lepiku. Izolacja pionowa powłokowa.

Ściany parteru : murowane z cegły o zróżnicowanej grubości.

Nadproża : prefabrykowane, stan dobry.

Schody : brak.

Stropy : brak.

Kominy : murowane – wentylacyjne.

Dach : prefabrykowane płyty korytkowe, stan dobry.

Tynki wewnętrzne : cementowo - wapienne.

Tynki zewnętrzne : cementowo - wapienne (nakrapiany).

Stolarka okienna i drzwiowa : bramy i drzwi stalowe, okna PVC.

Instalacja elektryczna : wykonane przewodowanie - do wymiany.

Instalacja wod – kan. : wykonane przewodowanie - do wymiany.

Instalacja c. o. : elektryczne.

4.3. Analiza i ocena stanu technicznego

Fundamenty, ściany fundamentowe i izolacje

Nie wykazują dalszego osiadania oraz większych zarysowań. Ich stan można uznać jako dostateczny. Ponadto część nadziemna i podziemna zewnętrznych ścian fundamentowych wymaga dodatkowego wykonania nowej izolacji pionowej.

Ściany nośne i osłonowe parteru

Stan należy uznać za zadawalający, lecz brak jest docieplenia.

Nadproża

Stan nadproży należy uznać za dobry. Nie stwierdzono nadmiernych ugięć ani pęknięć.

Dach i odwodnienie budynku

Konstrukcja stropodachu - stan ogólny dobry. Wymaga docieplenia.

4.4. Wnioski i zalecenia

Przedmiotowy budynek objęty opracowaniem pod względem konstrukcyjnym znajduje się w stanie technicznym, który należy ocenić jako dobry, co w pięciostopniowej skali oscyluje pomiędzy 4,0 – 4,5. Budynek stacji ujęcia wody objęty opracowaniem nadaje się do przebudowy i wykonania gruntownego remontu.

4.5. Dokumentacja fotograficzna



Foto nr 1 i 2 Widok elewacji północnej i zachodniej.



Foto nr 3 i 4 Widok elewacji południowej i wschodniej.

Przebudowa i remont stacji ujęcia wody oraz budowa masztu wolnostojącego na potrzeby odtworzenia istniejącego połączenia radiowego.

Racibórz, ul. Bogumińska, działka nr 742/134.

5. Docieplenie budynku

Ogólna charakterystyka metody

Metoda polega na zwiększeniu izolacyjności termicznej przegród zewnętrznych budynku poprzez przymocowanie do ścian od strony zewnętrznej płyt izolacyjnych – z wełny mineralnej o grubości 15 cm ($\lambda = 0,040 \text{ W/m}\cdot\text{K}$) i pokrycie ich cieńką wyprawą elewacyjną wzmocnioną tkaniną zbrojącą. Schemat budowy warstw ocieplenia przedstawiono na rysunkach szczegółów. Ocieplenie ścian powinno być wykonywane ściśle według wytycznych szczegółowych producenta wybranego systemu posiadającego aprobatę Techniczną. Nadzór nad wykonaniem ocieplenia wybraną metodą powinien być powierzony osobie uprawnionej. Wszystkie zastosowane materiały powinny posiadać aktualne aprobaty techniczne i dopuszczenia do stosowania w budownictwie.

Warunki wykonania robót

Roboty ociepleniowe wykonać należy według wytycznych określonych w świadectwie dopuszczenia ITB nr 447/2009. Budynek przeznaczony do docieplenia ścian zewnętrznych powinien być należycie przygotowany do wykonania robót. Dotyczy to zarówno podłoża tj. powierzchni zewnętrznej ścian jak i otoczenia budynku. Roboty dociepleniowe prowadzić należy jedynie przy pogodzie bezdeszczowej w temperaturze powietrza nie niższej niż $+5^{\circ}\text{C}$ i nie wyższej niż $+25^{\circ}\text{C}$. Takie warunki temperatury powinny panować, przez co najmniej 24 godziny przed rozpoczęciem robót. Zaleca się, aby wilgotność względna powietrza nie była większa niż 80%. Podczas wykonywania robót ściany zewnętrzne budynku oraz materiał powinny być chronione przed uszkodzeniami i deszczem. Warstwy materiałowe powinny być chronione przed zmianami pogodowymi oraz uszkodzeniami zarówno podczas ich nakładania, jak i bezpośrednio po ich nałożeniu. Powierzchnie robocze powinny być chronione przed kondensacją pary wodnej i bezpośrednim promieniowaniem słonecznym za pomocą osłon z brezentu lub nieprzeźroczystej folii z tworzywa sztucznego w celu niedopuszczenia do uszkodzenia lub zniszczenia warstwy materiałów. Wykonanie robót dociepleniowych powinno być skoordynowane z innymi robotami wykonywanymi w budynku. Należy zadbać o to, aby roboty były wykonane przez wystarczający zespół pracowników dysponujących właściwym sprzętem i narzędziami w dostatecznej ilości tak, aby roboty były wykonywane w sposób ciągły bez spoin, uszkodzeń po rusztowaniach i innych wynikłych w trakcie robot. Warunkiem wykonywania robót dociepleniowych jest stabilność podłoża gwarantująca określoną połączenie warstwy dociepleniowej z podłożem. W celu zapewnienia właściwej przyczepności warstwy ociepleniowej do podłoża, powinno ono znajdować się w stanie powietrzno – suchym a powierzchnia podłoża powinna być oczyszczona z luźnych cząstek, pyłu i zanieczyszczeń. Wszystkie roboty remontowe przewidziane do wykonania na elewacjach a mające wpływ na trwałość i estetyczny wygląd elewacji powinny być wykonane przed pracami dociepleniowymi.

Kolejność wykonania robót

Przy wykonywaniu docieplenia ścian zewnętrznych powinna być zachowana następująca kolejność :

- zapoznanie się z projektem technicznym,
- prace przygotowawcze (skompletowanie materiałów, sprzętu i urządzeń, montaż rusztowań, zdjęcie obróbek blacharskich, instalacji zewnętrznych),
- sprawdzenie i przygotowanie powierzchni ścian,
- skucie głuchych i odspojonych powierzchni,
- mocowanie profili cokołowych,
- cięcie płyt dociepleniowych na potrzebne wymiary,
- przygotowanie zaprawy klejącej,
- przyklejenie płyt dociepleniowych zaprawą klejącą,
- mechaniczne przymocowanie termoizolacji do podłoża,
- przeszlifowanie całej zewnętrznej powierzchni płyt gruboziarnistym papierem ściernym,
- wykonanie warstwy zbrojonej siatką z włókna szklanego,
- wykonanie dodatkowego wzmocnienia w narożach otworów okiennych i drzwiowych,
- montaż profili przyokiennych,
- wykonanie dodatkowego wzmocnienia na ścianach parteru,
- wykonanie nowych obróbek blacharskich,
- zagruntowanie podłoża,
- wykonanie cienkowarstwowej wyprawy tynkarskiej.

Wszystkie dodatkowe prace wynikające z zakresu opracowania należy skoordynować z pracami dociepleniowymi :

- przełożenie daszku nad drzwiami wejściowymi,
- wymiana obróbek blacharskich,
- przełożenie rur spustowych,
- poprawienie opaski chodnikowej,
- demontaż rusztowań,
- uporządkowanie terenu wokół budynku.

Sprawdzenie przyczepności zaprawy klejącej

Sprawdzanie przyczepności zaprawy klejącej i płyt dociepleniowych, do przygotowanego podłoża, należy wykonać przed mocowaniem płyt. Kostki materiału termoizolacyjnego o rozmiarach 10 x 10 cm należy przykleić w kilku miejscach za pomocą zaprawy klejącej. Po upływie 4 do 7 dni oderwać ręcznie. Nośność podłoża jest wystarczająca, gdy rozerwanie nastąpi w warstwie materiału termoizolacyjnego.

Montaż płyt dociepleniowych

Podłoże powinno być nośne, równe i oczyszczone z wszelkich elementów mogących powodować osłabienie przyczepności zaprawy. Luźne lub słabo przylegające fragmenty należy skuć, a ubytki uzupełnić materiałami zalecanymi do tego typu prac, np. zaprawą tynkarską. Resztki słabo przylegających powłok malarskich powinno się zmyć pod ciśnieniem bądź zeszkobać. Wykonanie ocieplenia należy rozpocząć od zamocowania na ścianie listwy cokołowej. Powinna ona być przybita, co najmniej trzema kołkami rozporowymi na 1 mb osadzonymi na głębokość minimum 90mm. Bezwzględnie należy kołki umieścić w pierwszym i ostatnim otworze każdego odcinka listwy. Ułatwia ona zachowanie równomiernego poziomu przy układaniu pierwszej i kolejnych warstw płyt styropianowych, a także stanowi wzmocnienie dolnej krawędzi systemu. W narożach listwę należy przyciąć pod kątem. Montaż płyt styropianowych należy rozpocząć od dołu ściany budynku tzn. 40 cm poniżej stropu parteru i posuwać się ku górze. Masę klejącą należy układać packą stalową na płycie styropianowej na obrzeżach pasem o szerokości 4 cm i w części środkowej plackami o średnicy około 10 cm o grubości około 10 mm. Na wysokości 20 cm poniżej okapu (ostatnia warstwa płyt izolacyjnych) nałożyć zaprawę klejową i uzbroić paskiem z siatki z włókna szklanego tak by zwisała 30 cm poniżej linii okapu. Będzie ona przewinięta przez górną krawędź systemu na płaszczyznę materiału izolacyjnego. Po nałożeniu masy klejącej należy płyty styropianowe natychmiast przyłożyć do ściany w przewidywanym miejscu i docisnąć uderzeniami deski drewnianej o szerokości 10 cm i długości min. 1,80 m, aż do uzyskania równej płaszczyzny z sąsiednimi płytami, co należy sprawdzić przez przykładanie łąty kontrolnej. Jeżeli masa klejąca wycisnie się poza obrys płyty, nadmiar należy usunąć. Niedopuszczalne jest dociskanie przyklejonych płyt po raz drugi, uderzenia lub późniejsze ruszanie płyty. W przypadku niewłaściwego przyklejenia płyty styropianowej, należy ją oderwać, zebrać masę klejącą ze ściany i płyty i ponownie przykleić płytę.

Płyty należy przyklejać w układzie poziomym dłuższych krawędzi z zachowaniem mijankowego układu spoin. Płyty układać na styk bez spoin. Powierzchni bocznych nie wolno smarować masą klejącą. W przypadku płyt pierwszego rzędu oraz płyt klejonych do ścian przy otworach przewidziane jest stosowanie dodatkowych wąskich pasków tkaniny zbrojącej, wtopionych w masę klejącą owijających boczne skrajne powierzchnie płyt wraz z krawędziami w celu wzmocnienia osłoniętych obrzeży płyt. Wywinięcie siatki na ścianę powinno wynosić, co najmniej 60 mm. Przed umocowaniem dolnego rzędu płyt styropianowych należy do ściany powyżej dolnej krawędzi płyt – na szerokości, co najmniej 60 mm przykleić na masę klejącą wąski pasek tkaniny zbrojącej. Po posmarowaniu masą klejącą tylnej powierzchni płyty, należy również posmarować dolną powierzchnię boczną i dolną część powierzchni czołowej tak, aby luźno zwisającą część wąskiego paska siatki, przy użyciu stalowej packi – mogła być wtopiona w masę klejącą. Jeśli kontrola powierzchni przy użyciu łąty kontrolnej wykaże nierówności, należy je wygładzić za pomocą pac drewnianych oklejonych papierem ściernym ruchami okrężnymi. Po wyrównaniu powierzchni płyt należy je oczyścić z luźnych cząstek szczotką lub sprężonym powietrzem. Przed wykonaniem właściwej wyprawy elewacyjnej należy wzmocnić naroża ścian oraz naroża otworów.

Naroża ścian i otworów wzmocnia się kątownikami ochronnymi aluminiowymi z nałożoną siatką. Każdą otwartą spoinę lub ubytek należy wypełnić pianką. Spoiny pomiędzy oknem, parapetem i ociepleniem należy wypełnić profilem uszczelniającym.

Mocowanie mechaniczne wykonać należy niezależnie od przyklejania płyt styropianowych masa klejącą. Do mocowania płyt styropianowych stosować należy metalowe łączniki. Należy zastosować łączniki wkręcane długości 260 mm.

Łączniki powinny być rozmieszczone równomiernie w ilości 6 kołków na 1 m² i zakotwione w warstwie nośnej ściany na głębokość 90 mm wg rysunku. W pasie 2 m wzdłuż krawędzi budynku należy zwiększyć liczbę łączników do 8 szt na 1 m². Zakładanie łączników wykonywać można dopiero po 24 godzinach od czasu przyklejania płyt styropianowych. Przed wprowadzeniem łącznika w otwór, wywiercone otwory należy oczyścić z urobku, np. przez ich przewietrzenie. Wiertarkę uruchamiać należy dopiero po przebicciu płyty izolacyjnej i dotknięciu wiertłem o podłoże.

Przyklejanie tkaniny zbrojącej

Tkanina zbrojąca do wzmocnienia wyprawy elewacyjnej przy ocieplaniu ścian zewnętrznych powinna odpowiadać wymaganiom określonym w aprobacie technicznej. Do przyklejania tkaniny zbrojącej należy stosować kleje odpowiadające określonym wymaganiom.

Przyklejanie tkaniny zbrojącej można rozpocząć nie wcześniej niż po upływie 3 dni od czasu przyklejania płyt styropianowych przy pogodzie bezdeszczowej i temperaturze nie niższej niż +5°C i nie wyższej niż 25 °C. Nakładana tkanina nie powinna wykazywać sfałdowań i powinna być równomiernie napięta. Sąsiednie pasy tkaniny powinny być przyklejone na zakład nie mniejszy niż 100 mm w pionie i w poziomie. W narożach siatka powinna zachodzić za krawędź naroża w obu kierunkach, lecz nie więcej niż na długości 200 mm. Powierzchnia po ułożeniu tkaniny zbrojącej powinna być gładka i pozbawiona nierówności. Jeśli stwierdzi się miejsca, w których tkanina wzmacniająca jest widoczna, miejsca te należy wyrównać masą klejącą. Szerokość tkaniny powinna być tak dobrana, aby było możliwe wyklejanie ościeży okiennych i drzwiowych na całej ich głębokości. Narożniki otworów okiennych i drzwiowych powinny być wzmocnione przez naklejanie bezpośrednio na styropianie kawałków tkaniny o wymiarach 20 x 30 cm w sposób pokazany na rysunku. Tkanina przyklejona na jednej ścianie nie może być ucięta na krawędzi narożnika, lecz należy ją wywinąć na ścianę sąsiednią pasem o szerokości około 15 do 20 cm. W taki sam sposób należy wywinąć tkaninę na ościeża okienne i drzwiowe. W celu zwiększenia odporności warstwy ocieplającej na uszkodzenia mechaniczne na wszystkich kondygnacjach, należy przed przyklejeniem tkaniny wkleić perforowane kątowniki aluminiowe. Kątowniki muszą całkowicie leżeć pod siatką. W przypadku braku kątowników wzmacniających w narożnikach ościeży należy nakleić dwie warstwy tkaniny zbrojącej. Na tych narożnikach należy przykleić do styropianu paski tkaniny o szerokości 20 cm a następnie przykleić tkaninę właściwą. W części parterowej (do wysokości 3 m) ocieplanych ścian należy zastosować dwie warstwy tkaniny zbrojącej.

Wykonywanie wyprawy elewacyjnej

Wyprawy elewacyjne można wykonywać nie wcześniej niż po 3 dniach od naklejenia tkaniny zbrojącej na styropianie. Wykonywanie wyprawy elewacyjnej należy prowadzić w temperaturze nie niższej niż +5°C i nie wyższej niż 25 °C.

Wykonana warstwę zbrojoną przed nałożeniem tynku należy zagruntować poprzez naniesienie preparatu gruntującego pędzlem, szczotką lub wałkiem w kolorze zbliżonym z kolorystyka tynku.

Niedopuszczalne jest wykonywanie wypraw elewacyjnych w czasie opadów atmosferycznych, silnego wiatru oraz jeżeli jest zapowiadany spadek temperatury poniżej 0°C w przeciągu 24 godzin. Do wykonywania wypraw elewacyjnych należy stosować masy tynkarskie, zgodnie z odpowiednimi świadectwami ITB.

Wykonywanie zabezpieczeń blacharskich

Wykonując nowe obróbki blacharskie należy je dostosować do grubości ocieplonych ścian. Obróbki te powinny wystawać poza lico ściany, co najmniej 4 cm i być wykonane w taki sposób, aby zabezpieczyły elewację przed zaciekami wody opadowej. Parapety z blachy stalowej, powlekanej gr. 0,55 mm w kolorze brązowym powinny być wykonane razem z profilem odprowadzającym (otoczonym profilem uszczelniającym). Obróbki należy mocować do kołków drewnianych, osadzonych w trakcie przyklejania płyt styropianowych w dokładnie dopasowanych wycięciach w styropianie.

Sposoby ocieplania ścian w miejscach szczególnych

Do zabezpieczenia narożników wypukłych, należy stosować kątowniki z perforowanej blachy aluminiowej.

Kątowniki należy przyklejać masą klejącą do styropianu i dopiero wówczas tkaninę szklaną lub polipropylenową z wywinięciem jej, co najmniej 20 cm na ścianę przyległą z każdej strony narożnika zgodnie z rysunkiem.

Do ocieplenia ościeży okiennych i drzwiowych zastosować płyty styropianowe o grubości 2 cm. Czwierć wałki osłaniające styki ościeżnic z ościeżami należy usunąć i całą powierzchnię ościeżnicy dokładnie oczyścić z kurzu, łuszczącej się farby i innych zanieczyszczeń. Na powierzchni ościeży należy najpierw przykleić pasy tkaniny zbrojącej o szerokości umożliwiającej wywinięcie ich na ocieplenie ościeża zgodnie z rysunkami. Następnie na całej powierzchni ościeży należy przykleić płyty styropianowe, które powinny być tak przycięte, aby płyty przyklejone na płaszczyźnie ściany przylegały dokładnie do płyt styropianowych ocieplających ościeża. Jeżeli ościeżnice są mało widoczne spoza węgarów, należy przy ościeżnicy ściąć ukośnie płyty styropianowe. Należy wywinąć i nakleić na styropianie odcinek tkaniny przyklejonej na ościeżach a następnie nakleić przedłużenie tkaniny z powierzchni ściany. Połączenie ocieplenia z ościeżnicą należy wypełnić poliuretanowym uszczelniaczem. Na bokach podokienniki powinny być włożone w profil odprowadzający, który z kolei jest osadzony w taśmie uszczelniającej. Przyklejając drugą warstwę tkaniny zbrojącej na ścianie parterowej należy ją przedłużyć na nieocieplany mur cokołu do poziomu terenu.

Uwaga

Zaleca się wykonanie zabezpieczenia ścian parteru (decyzja inwestora) do wysokości górnej krawędzi okien parteru preparatem „antygraffiti” AGS, który daje możliwość usunięcia graffiti i innych zabrudzeń przy użyciu gorącej wody pod ciśnieniem i o trwałości powłoki zabezpieczającej przez minimum 7 lat.

Pozostałe roboty

Wymiana opaski chodnikowej

Do wymiany lub częściowej naprawy została przewidziana opaska chodnikowa wokół budynku. Stara opaskę należy zdemontować lub częściowo wymienić. Nową opaskę należy wykonać z płyt chodnikowych 50x50 cm ułożonej na podsypce piaskowej gr. 15 cm i ograniczyć obrzeżami, prowadzić ze spadkiem umożliwiającym odpływ wody od budynku. Opaskę ułożyć lub częściowo poprawić po wykonaniu docieplenia na cokole.

Przełożenie rur spustowych

Rury spustowe należy zdemontować na czas wykonywanych prac a następnie zamontować ponownie rury spustowe. Montaż wykonać ściśle wg zaleceń producenta wybranego systemu.

Remont i przełożenie zadaszania nad wejściem

Należy wykonać wcześniejszy montaż konstrukcji zadaszania celem prawidłowego zamocowania w ścianie przy użyciu kotew. Konstrukcje należy przemalować i tym samym zabezpieczyć antykorozyjnie.

Materiały

Dopuszcza się stosowanie systemu termoizolacji równoważnego objętego aprobatą techniczną AT lub europejską aprobatą techniczną ETA. Wówczas wymaga się, aby system charakteryzowała klasyfikacja nierozprzestrzeniania ognia NRO.

Niedopuszczalne jest stosowanie systemów lub poszczególnych wyrobów nieobjętych aprobatą techniczną, europejską aprobatą techniczną lub mieszanie wyrobów objętych różnymi aprobatami technicznymi.

Materiały do ocieplenia ścian zewnętrznych

- Sucha zaprawa klejowa do zarobienia w miejscu budowy, przeznaczona do klejenia płyt styropianowych do podłoża mineralnych. Zaprawa klejowa powinna stanowić integralną część systemu ociepleniowego objętego aprobatą techniczną lub europejską aprobatą techniczną.
- Płyty dociepleniowe z twardej wełny mineralnej,
- Sucha zaprawa klejowa do zarobienia w miejscu budowy, przeznaczona do wykonywania warstwy zbrojonej siatką z włókna szklanego na powierzchni termoizolacji. Zaprawa klejowa powinna stanowić integralną część systemu ociepleniowego objętego aprobatą techniczną lub europejską aprobatą techniczną.

- Alkalioporna siatka z włókna szklanego o gramaturze powierzchniowej, co najmniej 158 g/m².
- Siliikonowy podkład tynkarski kolor zgodny z zaleceniami systemodawcy, barwiony pod kolor wyprawy tynkarskiej.
- Cieńkowarstwowa wyprawa tynkarska, barwiona w masie oparta na żywicach siliikonowych, cechująca się podwyższoną hydrofobowością.
- Łącznik do mocowania termoizolacji objęte aprobatą techniczną lub europejską aprobatą techniczną o długości 240 mm.
- Listwy narożne, listwy przyokienne, listwy dylatacyjne – jeśli wymagane.
- Listwa startowa.

Narzędzia i sprzęt

Do wykonywania robót ociepleniowych należy stosować następujące narzędzia:

- szciotki druciane do czyszczenia powierzchni ścian (ręcznie i mechanicznie),
- szpachle i packi (metalowe, drewniane i z tworzywa sztucznego) do nakładania mas klejących i mas tynkarskich,
- piłki ręczne o drobnych ząbkach lub noże do cięcia płyt styropianowych,
- pace drewniane pokryte papierem ściernym do wyrównania powierzchni przyklejonych do płyt styropianowych,
- nożyce krawieckie lub ostrza techniczne do cięcia tkaniny zbrojącej,
- łaty do sprawdzania płaskości powierzchni przyklejonych płyt styropianowych,
- sита o oczkach 5 mm do przesiewania piasku.

Do wykonywania robót dociepleniowych należy stosować następujący sprzęt i urządzenia:

- mieszadła koszyczkowe napędzane wiertarką elektryczną oraz pojemniki o pojemności około 40-60 l do przygotowywania masy klejącej,
- agregaty tynkarskie lub ręczne pistolety natryskowe z własnym zbiornikiem i sprężarką powietrza do nakładania masy tynkarskiej,
- urządzenia transportu pionowego,
- rusztowania stojakowe stałe lub wiszące,
- aparaty do zmywania wodą podłoża ściennego.

6. Warunki ochrony przeciwpożarowej

Budynek zalicza się do budynków niskich (N) – 6,45 m.

Budynek wydzielono przeciwpożarowo dla części, w której zlokalizowano agregat, komory trafo oraz rozdzielnię SN i NN. Dla tych pomieszczeń ściany mają odporność ogniową REI120 a drzwi przeciwpożarowe EI60.

Pozostała część budynku tj. magazyn, pomieszczenia techniczne i WC są poza wydzieleniem przeciwpożarowym. Budynek będzie wyposażony w podręczny sprzęt gaśniczy i oznakowany zgodnie z zasadami podanymi w rozporządzeniu Ministra Spraw Wewnętrznych i Administracji z dnia 07.06.2010 r. oraz PN. Główny wyłącznik prądu zaprojektowano przy głównym wejściu do budynku jak pokazano na rysunku nr A-2 i A-7. Dostęp do obiektu zapewnia ul. Bogumińska.

7. Informacja o ewentualnym wpisie do rejestru zabytków

Przedmiotowa działka nie jest wpisana do rejestru zabytków i nie jest objęta strefą ochrony konserwatorskiej.

8. Zabezpieczenie przeciw wpływom eksploatacji górniczej

Przedmiotowa działka znajduje się poza wpływami eksploatacji górniczej.

9. Bezpieczeństwo i higiena pracy

Zgodnie z założeniami przekazanymi przez Inwestora obsługa nie będzie miała stałego charakteru.

10. Uwagi końcowe

Wszelkie roboty prowadzić pod nadzorem osoby uprawnionej zgodnie z przepisami BHP.

Roboty należy wykonać zgodnie z projektem, obowiązującymi przepisami, Polskimi Normami, zasadami sztuki budowlanej oraz pod nadzorem osoby posiadającej uprawnienia budowlane konstrukcyjne.

Zakres wykonania i obowiązki przy robotach budowlanych – zgodnie ze sztuką budowania (warunki techniczne wykonania i odbioru robót budowlano - montażowych).

Roboty budowlane i montażowe powinny być prowadzone zgodnie z zasadami sztuki budowlanej, wymaganiami bezpieczeństwa i higieny pracy, polskimi normami i przepisami.

Wszystkie rozwiązania techniczne związane z określoną technologią należy wykonać dokładnie wg wytycznych i zaleceń producenta.

Zastosowane w projekcie materiały, rozwiązania techniczne i urządzenia winny spełniać normy bezpieczeństwa p-poż i bhp (posiadają odpowiednie atesty i aprobaty).

Wszystkie materiały wykończeniowe (płytki podłogowe i ścienne, wykładziny, sufity, kolory farb, mat. elewacyjne, itd.) oraz wyposażenie (jak drzwi zewnętrzne, wyposażenie elektryczne, elementy grzewcze) - wymagają akceptacji przedstawiciela Inwestora / Użytkownika.

Wszelkie wymienione w projekcie materiały i technologie mogą być zamienione na inne przy zachowaniu tych samych parametrów technicznych i jakościowych.

Wszelkie zmiany dotyczące szczegółów technicznych – powinny być przedstawione w formie katalogu do oferty i zaprezentowane przed instalacją.

Uwagi i opisy zamieszczone w części rysunkowej stanowią integralną część projektu.

Należy wykonać wszystkie prace konieczne do realizacji całego obiektu wraz z otoczeniem, tak aby można było z niego korzystać zgodnie z przeznaczeniem. Również należy wykonać prace nawet jeżeli nie zostały one oddzielnie wymienione.

Brak elementu, którego zastosowanie wynika ze znanych lub powszechnie przyjętych rozwiązań w zakresie sztuki budowlanej nie zwalnia wykonawcy z konieczności skalkulowania i zastosowania takiego elementu.

Wszelkie zastrzeżone nazwy i znaki towarowe należą do ich prawnych właścicieli i zostały wykorzystane wyłącznie w celach informacyjnych.

W razie potrzeby dokonania zmian w niniejszym projekcie, wynikających z zaistniałej w trakcie realizacji robót sytuacji, należy zawiadomić autora niniejszego projektu.

Materiały użyte do realizacji niniejszego projektu, zwłaszcza decydujące o bezpieczeństwie budynku, powinny posiadać niezbędne atesty, wymagane certyfikaty na znak bezpieczeństwa „B”, certyfikaty lub deklaracje zgodności z Polskimi Normami lub aprobatami technicznymi.

Roboty specjalistyczne, takie jak wykonanie i montażu konstrukcji stalowych belek nadproża lub pokrycia dachowego i innych wymagają kwalifikacji, zachowania bezpieczeństwa pracy oraz zapewnienia bezpiecznego użytkowania obiektu, powinny być wykonane przez firmę lub osoby posiadające niezbędne umiejętności i uprawnienia.

W czasie realizacji obiektu teren robót powinien być zabezpieczony przed dostępem osób postronnych i oznakowany.

Zatrudnione osoby powinny być stale nadzorowane przez kierownictwo firmy wykonawczej w zakresie przestrzegania przepisów bhp i jakości wykonywanych robót. Ponadto osoby zatrudnione przy robotach budowlanych dla przedmiotowej inwestycji powinny być wyposażone w sprzęt ochrony osobistej posiadający atest oraz instrukcje określające sposób jego użytkowania, konserwacji i przechowywania.

W zakresie koordynacji projektowo wykonawczej:

Całość dokumentacji projektowej podlega ochronie w zakresie praw autorskich i pokrewnych.

Po wydaniu decyzji o pozwoleniu na budowę oraz po zaakceptowaniu przez przedstawiciela wykonawstwa przedmiotowej dokumentacji wprowadzenie jakichkolwiek zmian wymaga pisemnego uzgodnienia z autorami projektu.

Bezpośredni wykonawca zobowiązany jest do sprawdzenia posiadanej dokumentacji pod względem jej kompletności, aktualności, ewentualne uwagi należy zgłaszać pisemnie autorom projektu w terminie 21 dni od daty podpisania umowy na wykonawstwo danej grupy robót. W przypadku braku zgłoszenia uwag przyjmuje się, że wykonawca nie wnosi uwag do posiadanej dokumentacji co nie zwalnia projektanta od bieżących uzgodnień w przypadku ujawnienia błędów projektowych /związanych z wydanym zakresem dokumentacji/.

- Wprowadzenie zaakceptowanych rozwiązań zastępczych zobowiązuje wykonawcę do wprowadzenia zmian w dokumentacji technicznej celem ich uwzględnienia w dokumentacji powykonawczej obiektu przekazywanej przez wykonawcę grupy robót inwestorowi.
- Zmiany wywołujące konieczność korekt rozwiązań projektowych przez jednostkę projektową nie wchodzące w zakres nadzorów autorskich wynikających z wydanej dokumentacji będą przedmiotem oddzielnych regulacji prawnych.
- Realizację należy prowadzić pod stałym nadzorem projektantów dot. przede wszystkim konstrukcji i architektury. Nadzory autorskie będą przedmiotem odrębnych regulacji umownych pomiędzy Inwestorem i Projektantem.

- Przed rozpoczęciem prac wykonawczych kierownik budowy zobowiązany jest do sprawdzenia całości dokumentacji instalacyjnej, sprawdzenia miejsc krzyżowania się oraz styku poszczególnych instalacji i tkanki budowlanej. W razie występowania kolizji należy miejsca kolizyjne zgłosić inspektorowi nadzoru i projektantowi przed przystąpieniem do wykonawstwa. Wszelkie prace wynikające z konieczności demontażu elementów kolidujących wykonanych bez koordynacji z innymi branżami i bez zgłoszenia inspektorowi nadzoru będą obciążały wykonawcę. W takiej sytuacji kierownik budowy jest zobowiązany do przygotowania w formie szkicu wysokościowego (lub lokalizacyjnego) sieci kolidujących, z podaniem ich parametrów wymiarowych, wysokościowych lub lokalizacyjnych, wynikających z projektu oraz zastanych w miejscu wykonawstwa, projektant jest zobowiązany, po otrzymaniu ww informacji, do niezwłocznego uzgodnienia rozwiązania projektowego.
- Wykonawca, dostawca urządzeń lub technologii jest zobowiązany do zapewnienia odpowiedniej jakości i trwałości oraz poprawnych parametrów technicznych dostarczanych elementów. Jeżeli rozwiązania projektowe określają te parametry w sposób nie wystarczający lub niezgodny z obowiązującymi przepisami szczególnymi, lub zasadami wiedzy technicznej, wykonawca jest zobowiązany do dokonania niezbędnych wyjaśnień lub uzgodnień przed rozpoczęciem prac. Usterki wynikające z braku takich uzgodnień będą obciążały wykonawcę.

W zakresie stosowanych materiałów i technologii:

- Wszystkie podane w niniejszej dokumentacji „z nazwy” materiały i technologie są podawane przykładowo jako wzorcowe dla określenia wymaganego nieprzekraczalnego standardu technicznego realizacji, których parametry techniczne, wizualne, parametry pracy, jak też parametry szczególne wynikające z założeń projektu i wymagań inwestora, nie mogą podlegać zmianie.
- Bezpośredni wykonawca zobowiązany jest do posiadania aktualnych atestów i certyfikatów na wszystkie stosowane materiały i technologie zgodnie z wymogami ustawy.
- Bezpośredni wykonawca zobowiązany jest do pozyskania „danych techniczno ruchowych” oraz „karty zgodności produktu” dla wszystkich zastosowanych urządzeń wymagających tego typu dokumentów dla celów odbiorowych.

W zakresie realizacji:

- W zakresie obsługi geodezyjnej : Dla planowanych prac w terenie odbiór wykonanej niwelacji musi być przedmiotem nadzoru autorskiego potwierdzonego wpisem do dziennika budowy.
- W zakresie montażu: W odniesieniu do wszystkich elementów konstrukcyjnych obowiązuje zasada sprawdzenia wymiarów bezpośrednio na placu budowy. W odniesieniu do wszystkich elementów stolarki i ślusarki okiennej i drzwiowej, parapetów, daszków, balustrad, krat itp., obowiązują zasady dostosowania wydanych w dokumentacji elementów do rzeczywistych wymiarów powykonawczych /wg szczegółowych wytycznych wydawanych w poszczególnych załącznikach/. Wykonawca zobowiązany jest opracować „wytyczne realizacji inwestycji”, dotyczy to przede wszystkim technologii i zabezpieczeń przy robotach rozbiórkowych, oraz wykonawstwa i montażu konstrukcji nośnej obiektu. Generalny wykonawca jest zobowiązany przed przystąpieniem do robót do zatwierdzenia projektu organizacji placu budowy oraz dostawy i montażu elementów wielkogabarytowych konstrukcji i centrali wentylacyjnej.
- Poszczególne grupy robót mogą być wykonywane jedynie przez uprawnionych wykonawców w oparciu o dokumentację architektoniczno - budowlaną fazy pozwolenia na budowę oraz projekty wykonawcze i warsztatowe.
- W odniesieniu do wszystkich grup robót obowiązuje zasada pełnej zgodności wykonawstwa z obowiązującymi normami, prawem budowlanym i przepisami ogólnymi jak również przestrzeganiem zasad sztuki budowlanej.
- Prace wyburzeniowe należy prowadzić w sposób nie zagrażający obiektowi istniejącemu, dobór technologii rozbiórki z inspektorem nadzoru w trakcie realizacji.
- Generalny Wykonawca jest zobowiązany do prowadzenia koordynacji wszystkich branż. Przed rozpoczęciem prac kierownik budowy jest zobowiązany do sprawdzenia wszystkich projektów poszczególnych branż i uzgodnić koordynację prowadzenia prac budowlanych montażowych zgodnie z wymaganiami wszystkich norm, normatywów oraz zaleceń prowadzenia wykonawstwa oraz eksploatacji dla poszczególnych części budynku, urządzeń i instalacji.
- Zmiany wprowadzone w trakcie realizacji, a wynikające z warunków zastanych w istniejącej tkance budowlanej lub wynikające z optymalizacji przyjętych rozwiązań technicznych, w celu uniknięcia kolizji, podlegają uzgodnieniu przed wykonawstwem, z kierującymi pracami wszystkich branż, na które mogą mieć wpływ, a następnie z generalnym projektantem w formie dokumentacji szkicowej proponowanej zmiany z adnotacjami ww. osób uzgadniających.

Przebudowa i remont stacji ujęcia wody oraz budowa masztu wolnostojącego na potrzeby odtworzenia istniejącego połączenia radiowego.

Racibórz, ul. Bogumińska, działka nr 742/134.

- Zmiany prowadzenia prac lub przebiegu sieci lub instalacji nie zmieniające parametrów technicznych tych elementów wynikające z warunków w zastanej tkance budowlanej mogą być prowadzone w uzgodnieniu z inspektorem nadzoru, i muszą zostać naniesione na dokumentacji powykonawczej.

W związku z wymaganiami co do trwałości (długowieczności) zastosowanych rozwiązań technicznych Wykonawca winien uwzględnić w swojej kalkulacji nadzór nad poprawnością wykonania prac i zastosowania materiałów przez doradców technicznych producentów zastosowanych technologii.

Doradcy techniczni są zobowiązani prowadzić nadzór nad poszczególnymi fazami wykonawstwa wraz z pisemnym potwierdzeniem poprawności ich wykonania. Powyższe oświadczenie będzie stanowiło element dokumentacji odbiorowej oraz potwierdzenie warunków gwarancji.

W zakresie odbiorów:

- Wykonawca zobowiązany jest do przeprowadzenia procedury odbiorowej, w skład której wchodzi odbiór częściowe prac zanikowych potwierdzane protokołarnie przez inspektorów nadzoru oraz doradców technicznych dostawcy technologii zależnych, których odbiór jest niezbędny dla potwierdzenia warunków gwarancji. Jeżeli odbierany zakres ma wpływ na prace wykonywane przez niezależnych wykonawców różnych branż, to w odbiorze takich prac powinni uczestniczyć umocowni przedstawiciele tych branż, pod nadzorem i w koordynacji prowadzonej przez kierownika budowy. Wykonawca zobowiązany jest do potwierdzenia poprawności montażu zabudowywanych urządzeń i instalacji przez odpowiednich inspektorów nadzoru.

- Wykonawca zobowiązany jest do wykonania, we współpracy z dostawcami technologii, dokumentacji powykonawczej, uwzględniającej wszystkie zmiany, wraz z niezbędnymi certyfikatami, uzgodnieniami oraz wszystkimi innymi dokumentami wymaganymi przez odnośne przepisy prawa budowlanego normy i normatywy dotyczące wykonanego zakresu prac oraz dostaw materiałów lub technologii. (przed przystąpieniem do odbiorów i rozruchów)

- Wykonawca jest zobowiązany do przeprowadzenia rozruchów i regulacji wszystkich urządzeń, sieci i instalacji, oraz do czasowej ich eksploatacji we współpracy z odpowiednimi służbami inwestora w celu sprawdzenia poprawności ich wykonania i funkcjonowania. Regulację wszystkich instalacji uznaje się za zakończoną po pełnym uruchomieniu, uzyskaniu parametrów założonych w projekcie z ich pisemnym potwierdzeniem w odnośnych protokołach rozruchowych. Do wyceny należy przyjąć regulację i optymalizację pracy wszystkich instalacji w okresie co najmniej / pełnego sezonu grzewczego.

- Wykonawca w porozumieniu z dostawcami technologii poszczególnych zakresów dzieła zobowiązany jest do opracowania przedłożenia, w ramach dokumentacji odbiorowej, instrukcji użytkowania obiektu, w rozbiciu na poszczególne branże oraz zapewnić niezbędne szkolenia i instruktaże, wraz z pokazem i przetestowaniem wszystkich uzgodnionych elementów. instrukcja powinna zawierać opis pracy instalacji, nastawy, opis typowych stanów awaryjnych, sposób postępowania w stanach awaryjnych, wytyczne eksploatacyjne i przeglądowe, specyfikacja warunków niezbędnych dla uzyskania pełnych gwarancji. Instrukcja branży budowlanej powinna zawierać wytyczne eksploatacyjne oraz sposoby i częstotliwość konserwacji zastosowanych materiałów i technologii.

UWAGA!

Wszystkie prace należy wykonać zgodnie z warunkami technicznymi wykonania robót budowlanych, obowiązującymi normami, przepisami technicznymi oraz wiedzą i sztuką budowlaną. Wszystkie zastosowane materiały i urządzenia jak również wymagane technologie powinny mieć stosowne atesty, certyfikaty i aprobaty techniczne. Przy stosowaniu zaleconych materiałów należy bezwzględnie stosować wszystkie informacje oraz zalecenia zawarte w kartach technicznych.

Sposób zagospodarowania placu budowy, projekty rusztowań i projekty technologii oraz projekty wykonawcze poszczególnych branż - stanowią odrębne opracowania, poza zakresem niniejszej dokumentacji.

mgr inż. Aleksander Giera
 UPRAWNIENIA BUDOWLANE
 do projektowania bez ograniczeń
 w specjalności
 konstrukcyjno-budowlanej
 Nr ewid. SLK/2315/POOK/09

11. Obliczenia statyczno – wytrzymałościowe

Wykaz norm użytecznych

Grunty budowlane. Posadowienie bezpośrednie budowli.	
Obliczenia statyczne i projektowanie.	PN-81/B-03020
Konstrukcje betonowe, żelbetowe i sprężone.	
Obliczenia statyczne i projektowanie.	PN-B-3264:2002
Obciążenia budowli - zasady ustalania wartości	PN-82/B-02000
Obciążenia budowli - obciążenia stałe	PN-82/B-02001
Obciążenia budowli - obciążenia zmienne, technologiczne	PN-82/B-02003
Obciążenia w obliczeniach statycznych - obciążenie śniegiem	PN-80/B-02010
Zmiana do PN-80/B-02010 z października 2006 r.	PN-80/B-002010/Az1
Obciążenia w obliczeniach statycznych - obciążenie wiatrem	PN-77/B-02011
Zmiana do PN-77/B-02011 z lipca 2009 r.	PN-B-02011:1977/Az1
Ochrona cieplna budynków	PN-EN ISO 6946:2008
Konstrukcje z drewna. Obliczenia statyczne i projektowanie.	PN-B-03150/2000
Konstrukcje stalowe. Obliczenia statyczne i projektowanie.	PN-90/B-03200
Konstrukcje murowe niezbrojone. Projektowanie i obliczenia.	PN-B-03002:1999
Ściany oporowe. Obliczenia statyczne i projektowanie.	PN-83/B-03010
Eurokody EC0, EC1, EC5	
(tylko dla więźarów dachowych, obliczenia firmy Inter-Lers).	

Rozporządzenie Ministra Infrastruktury z 12 kwietnia 2002 r. w sprawie warunków technicznych, jakim powinny odpowiadać budynki i ich usytuowanie.

Zastosowane materiały budowlane

Beton do konstrukcji	C8/15 (B-15)	$R_b = 8,7 \text{ MPa}$
	C16/20 (B-20)	$R_b = 11,5 \text{ MPa}$
	C20/25 (B-25)	$R_b = 14,3 \text{ MPa}$
Stal	A-0 St0S	(strzemiona)
	A-I St3SY	$R_a = 210 \text{ MPa}$
	A-II 18G2	$R_a = 310 \text{ MPa}$
	A-III 34GS	$R_a = 350 \text{ MPa}$
Drewno	C30	$R_a = 13,0 \text{ MPa}$

Wszelkie prawa zastrzeżone

Niniejszy projekt chroniony jest prawem autorskim.

Kopiowanie, przedrukowywanie i rozpowszechnianie w całości lub fragmentów projektu bez zgody projektanta zabronione.

Ustawa z dnia 4 lutego 1994 r. (tekst jednolity Dz.U. Nr 80/2000 poz. 904).

Sporządził:

mgr inż. ALEKSANDER GIERA
nr upr. SLK/2815/POOK/09
nr ewid. SLK/BO/2605/04
Uprawnienia do projektowania w specjalności
konstrukcyjno-budowlanej bez ograniczeń.

mgr inż. Aleksander Giera
UPRAWNIENIA BUDOWLANE
do projektowania bez ograniczeń
w specjalności
konstrukcyjno-budowlanej
Nr ewid. SLK/2815/POOK/09

mgr inż. JÓZEF SEKUŁA
nr upr. SLK/7259/PBKb/17
nr ewid. SLK/BO/2851/01
Uprawnienia do projektowania w specjalności
konstrukcyjno-budowlanej bez ograniczeń.

Józef Sekuła
mgr inż. budownictwa
Uprawnienia konstrukcyjno-budowlane
do projektowania bez ograniczeń
nr SLK/7259/PBKb/17

Przebudowa i remont stacji ujęcia wody oraz budowa masztu wolnostojącego na potrzeby odtworzenia istniejącego połączenia radiowego.

Racibórz, ul. Bogumińska, działka nr 742/134.

Nadproże stalowe nad bramą do pom.agregatu 1.9

Parametry i gabaryty nadproża

szerokość nadproża		0,36	m	
wys. nadproża (do stropod.)		2,73	m	
wys. ściany nad stropodach		0,40	m	
szerokość światła otworu :	$l_{otw} =$	1,20	m	
szerokość obliczeniowa :	$l_o = l_{otw} + 2h =$	1,48	m	
szerokość pasa obciążenia :	$k =$	2,77	m	
przyjęte belki nadproża	3 IPE 140	$h =$	0,14	m
alternatywnie				$m = 0,129$ kN/m

Zestawienie obciążeń stałych ze stropu nad otworem

obciążenia stałe	Grub.	Ciężar	Obciąż.	$g_f > 1$	Obc.obl.
	warstwy	jedn.	charakt.		dla $g_f > 1$
	m	kN/m ³ ,m ² ,m	kN/m ²		kN/m ²
sufit podwieszony	0,030	0,15	0,10	1,35	0,14
plyty korytkowe	0,120	1,00	1,00	1,35	1,35
suprema	0,050	1,20	1,20	1,35	1,62
warstwa wyrównawcza	0,040	24,00	0,96	1,35	1,30
papa na lepiku 4 w.	0,015	0,20	0,20	1,35	0,27
styropian EPS 10 cm	0,100	0,33	0,03	1,35	0,04
styropapa 10 cm	0,100	1,00	0,10	1,35	0,14
papa termozgrzewalna	0,006	8,00	0,04	1,35	0,06
Obc. stałe razem [kN/m²] :			3,64	$g_{o1} =$	4,91

Ciężar podciągu (belek) : $m_{II} = 0,39$ kN/m

Ciężar nadproża do stropodachu: $m_{m,1} = 18,08$ kN/m

Ciężar ściany nad stropodachem: $m_{m,2} = 2,59$ kN/m

Łącznie **20,67** kN/m

Obciążenie śniegiem:

charakteryst : $s_k = 0,72$ kN/m² $\gamma_f = 1,5$

obliczeniowe: $s_o = 1,08$ kN/m²

Obciążenie technologiczne

charakteryst : $p_k = 1,00$ kN/m² $\gamma_f = 1,3$

obliczeniowe: $p_o = 1,30$ kN/m²

Obciążenie na 1mb nadproża

obc. obliczeniowe belek $p_o = (g_{o1} + s_o + p_o) * k + (m_{m,1} + m_{m,2}) * 1,2 = 45,00$ kN/m

obc. Charakterystyczne belek $q_k = (g_k + s_k + 0,5 p_k) * k + (m_{m,1} + m_{m,2}) : 34,12$ kN/m

Obciążenie ościeża

szer.pasa obciążeń na filar : $a = 2,90$ m

obc. obliczeniowe filara $Q_o = (g_o + s_o + p_o) * k * a + a * (m_{m1+2} + m_{m2}) * 1,2 = 108,28$ kN

obc. długotrwałe filara $Q_d = (g_k + s_k) * k * a + 0,5 p_k * k * a + a * (m_{m1+2} + m_{II}) = 96,39$ kN

Przebudowa i remont stacji ujęcia wody oraz budowa masztu wolnostojącego na potrzeby odtworzenia istniejącego połączenia radiowego.

Obliczenia statycznie - wytrzymałościowe

Max. moment zginający w belkach

$$M_{max} = 0,125 p_o * l_o^2 = 12,32 \text{ kNm}$$

Sprawdzenie nośności nadproża

Wymiary przekroju **3 IPE 140** Stal : **St235JRG2** $R_e = 235$ MPa

Wskaźnik wytrzymałości

- pojedynczej belki $W_{x1} = 77,30 \text{ cm}^3$ $I_{x1} = 541,00 \text{ cm}^4$

- całego nadproża $W_x = 0,000232 \text{ m}^3$ $I_x = 0,00002 \text{ m}^4$

Sprawdzenie nośności przy zginaniu

$$\sigma_m = M_{xmax} / W_x = 53,1 \text{ Mpa} < 215 \text{ Mpa}$$

strzałka ugięcia pion. $f_y = (5/384 q_k l_o^4) / EJ = 0,0006 \text{ m} < f_{dop} = A/300 = 0,005 \text{ m}$

Sprawdzenie naprężeń na docisk pod blachą podporową

siła z podciągu dział. na blachę podporową $N = V = p_o * l_o / 2 = 33,30 \text{ kN}$

gr.muru : $h = 0,30 \text{ m}$

dług. oparcia blachy podporowej na murze $a = 0,30 \text{ m}$

odl.blachy od krawędzi muru $c = 0,00 \text{ m}$

szer.powierzchni rozdziału $b = a+2c = 0,30 \text{ m}$

powierzchnia rozdziału $F_r = F_m = h*b = 0,090 \text{ m}^2$

średnie naprężenie na pow.rozdziału $\sigma_{mr} = V/F_r = 0,370 \text{ Mpa}$

powierzchnia docisku $F_d = h*a = 0,090 \text{ m}^2$

współczynnik ω_d $\omega_d = \sqrt[3]{(F_r / F_d)} = 1,00$

współcz. działania obciążeń miejscowych $m_{m4} = \omega_d - (\sigma_{mr} / R_m) * (\omega_d - 1) = 1,00$

przyjęto markę zaprawy : **1,5** Mpa

przyjęto wytrzymałość średnią cegieł : **10** Mpa

wytrzymałość charakt.na ścisk.muru : $R_{mk} = 1,6$ Mpa

współcz. plastyczności zaprawy $m_{m1} = 1,0$

współcz. gęstości i marki zaprawy $m_{m2} = 1,0$

współcz. przekroju poprzecz.n.muru $m_{m3} = 1,0$

współcz. występow.spoin II $m_{m5} = 1,0$

współcz. wilgotności muru $m_{m6} = 1,0$

współcz. korekc.dla murów z kamienia nat. $m_{m7} = 1,0$

współcz. rodzaju muru z kamienia $m_{m8} = 1,0$

współcz. rodzaju muru z kamienia $m_{m9} = 1,0$

iloczyn współczynników $m_m = \prod m_{mi} = 1,00$

współcz. materiałowy $\gamma_m = 1,7$

wytrzym.obliczeniowa muru $R_m = R_{mk} * m_m / \gamma_m = 0,94$ Mpa

wytrzym.obliczeniowa muru na docisk $R_{md} = m_{m4} * R_m = 0,94$ Mpa

sprawdzenie muru na docisk $N = V = 0,033 \text{ MN} < R_{md} * F_d = 0,085 \text{ MN}$

Przebudowa i remont stacji ujęcia wody oraz budowa masztu wolnostojącego na potrzeby odtworzenia istniejącego połączenia radiowego.

Racibórz, ul. Bogumińska, działka nr 742/134

Sprawdzenie nośności i stateczności muru

wysokość obliczeniowa muru	$l_{om} =$	2,35	m
gr.muru :	$h =$	0,30	m
szer. filara	$b =$	1,35	m
smukłość muru	$l/h =$	7,833333	> 6
powierzchnia filara	$F_m = h*b =$	0,405	m ²
współcz. pełzania muru (zaprawa m."0,8")	$\Phi_p =$	1,8	
siła wywołana obciążeniem długotrwałym	$N_d = Q_d =$	96,391	kN
współcz. wpływu obc. długotrwałego	$k_d = 1+0,5*(N_d/N)*\Phi_p =$	1,80	
cecha sprężyst. muru cegl.o m.z." 0,8" Mpa	$\alpha_m =$	700	
cecha sprężyst. z uwzgl.obc.długotrwałych	$\alpha_d = \alpha_m / k_d =$	388,6	
smukłość sprowadzona	$\lambda_p = l_{om} / (h \sqrt{\alpha_d}) =$	0,397	
mimośród przypadkowy	$e_n = h/30 =$	0,010	m
mimośród siły N	$e_s =$	0,04	
mimośród początkowy	$e_o = e_n + e_s =$	0,050	m
współczynnik zasięgu mimośrod	$e_o / h =$	0,167	$\Rightarrow \phi = 0,52$
sprawdzenie nośności	$N = V =$	0,108	MN < $R_m * F_m * \phi = 0,198$ MN

Sprawdzenie nośności i stateczności muru wg PN-76/B-03264

współcz.zależny od rodz.muru	$\kappa =$	1,1	
współcz.sprężystości	$E_m = \kappa * R_{mk} * \alpha_m =$	1232,0	MN
siła krytyczna	$N_{kr} = (0,53 E_m / l_{om}^2) (bh^3 / k_d) * [0,11 / (0,1 + e_o/h) + 0,1] =$	1,226	
współczynnik	$\eta = 1 / [1 - N/N_{kr}] =$	1,097	
wartość mimośrod	$e = \eta e_o =$	0,055	m
ściskana część przekroju	$F_{mc} = bh * (1 - 2e/h) =$	0,257	m ²
sprawdzenie nośności	$N = V =$	0,108	MN < $R_m * F_{mc} = 0,242$ MN

Nadproże stalowe nad bramą do 1.5 i 1.6 (SN i NN)

Parametry i gabaryty nadproża

szerokość nadproża		0,43	m	
wys. nadproża (do stropod.)		2,73	m	
wys. ściany nad stropodach		0,40	m	
szerokość światła otworu :	$l_{otw} =$	1,75	m	
szerokość obliczeniowa :	$l_o = l_{otw} + 2h =$	2,03	m	
szerokość pasa obciążenia :	$k =$	0,75	m	
przyjęte belki nadproża	3 IPE 140	$h =$	0,14	m
alternatywnie				$m = 0,129$ kN/m

Zestawienie obciążeń stałych ze stropu nad otworem

obciążenia stałe	Grub.	Ciężar	Obciąż.	$g_f > 1$	Obc.obl.
	warstwy	jedn.	charakt.		dla $g_f > 1$
	m	kN/m ³ , m ² , m	kN/m ²		kN/m ²
sufit podwieszony	0,030	0,15	0,10	1,35	0,14
plyty korytkowe	0,120	1,00	1,00	1,35	1,35
suprema	0,050	1,20	1,20	1,35	1,62
warstwa wyrównawcza	0,040	24,00	0,96	1,35	1,30
papa na lepiku 4 w.	0,015	0,20	0,20	1,35	0,27
styropian EPS 10 cm	0,100	0,33	0,03	1,35	0,04
styropapa 10 cm	0,100	1,00	0,10	1,35	0,14
papa termozgrzewalna	0,006	8,00	0,04	1,35	0,06
Obc. stałe razem [kN/m²] :			3,64	$g_{o1} =$	4,91

Ciężar podciągu (belek) : $m_{II} = 0,39$ kN/m

Ciężar nadproża do stropodachu: $m_{m,1} = 21,52$ kN/m

Ciężar ściany nad stropodachem: $m_{m,2} = 3,10$ kN/m

Łącznie **24,61** kN/m

Obciążenie śniegiem:

charakteryst : $s_k = 0,72$ kN/m² $\gamma_f = 1,5$

obliczeniowe: $s_o = 1,08$ kN/m²

Obciążenie technologiczne

charakteryst : $p_k = 1,00$ kN/m² $\gamma_f = 1,3$

obliczeniowe: $p_o = 1,30$ kN/m²

Obciążenie na 1mb nadproża

obc. obliczeniowe belek $p_o = (g_{o1} + s_o + p_o) * k + (m_{m,1} + m_{m,2}) * 1,2 = 35,00$ kN/m

obc. Charakterystyczne belek $q_k = (g_k + s_k + 0,5 p_k) * k + (m_{m,1} + m_{m,2}) = 28,26$ kN/m

Obciążenie ościeża

szer.pasa obciążeń na filar : $a = 2,90$ m

obc. obliczeniowe filara $Q_o = (g_o + s_o + p_o) * k * a + a * (m_{m1+2} + m_{m2}) * 1,2 = 84,47$ kN

obc. długotrwałe filara $Q_d = (g_k + s_k) * k * a + 0,5 p_k * k * a + a * (m_{m1+2} + m_{II}) = 82,30$ kN

Przebudowa i remont stacji ujęcia wody oraz budowa masztu wolnostojącego na potrzeby odtworzenia istniejącego połączenia radiowego.

Obliczenia statyczno - wytrzymałościowe

Max. moment zginający w belkach

$$M_{max} = 0,125 p_o * l_o^2 = 18,03 \text{ kNm}$$

Sprawdzenie nośności nadproża

Wymiary przekroju **3 IPE 140** Stal : **St235JRG2** $R_e = 235$ MPa

Wskaźnik wytrzymałości

- pojedynczej belki $W_{x1} = 77,30 \text{ cm}^3$ $I_{x1} = 541,00 \text{ cm}^4$

- całego nadproża $W_x = 0,000232 \text{ m}^3$ $I_x = 0,00002 \text{ m}^4$

Sprawdzenie nośności przy zginaniu

$$\sigma_m = M_{xmax} / W_x = 77,8 \text{ Mpa} < 215 \text{ Mpa}$$

strzałka ugięcia pion. $f_y = (5/384 q_k l_o^4) / EJ = 0,0019 \text{ m} < f_{dop} = A/300 = 0,007 \text{ m}$

Sprawdzenie naprężeń na docisk pod blachą podporową

siła z podciągu dział. na blachę podporową $N = V = p_o * l_o / 2 = 35,53 \text{ kN}$

gr.muru : $h = 0,38 \text{ m}$

dług. oparcia belki (blachy) na murze $a = 0,25 \text{ m}$

odl.blachy od krawędzi muru $c = 0,00 \text{ m}$

szer.powierzchni rozdziału $b = a+2c = 0,25 \text{ m}$

powierzchnia rozdziału $F_r = F_m = h*b = 0,095 \text{ m}^2$

średnie naprężenie na pow.rozdziału $\sigma_{mr} = V/F_r = 0,374 \text{ Mpa}$

powierzchnia docisku $F_d = h*a = 0,095 \text{ m}^2$

współczynnik ω_d $\omega_d = \sqrt[3]{(F_r / F_d)} = 1,00$

współcz. działania obciążeń miejscowych $m_{m4} = \omega_d - (\sigma_{mr} / R_m) * (\omega_d - 1) = 1,00$

przyjęto markę zaprawy : $1,5 \text{ Mpa}$

przyjęto wytrzymałość średnią cegieł : 10 Mpa

wytrzymałość charakt.na ścisk.muru : $R_{mk} = 1,6 \text{ Mpa}$

współcz. plastyczności zaprawy $m_{m1} = 1,0$

współcz. gęstości i marki zaprawy $m_{m2} = 1,0$

współcz. przekroju poprzeczn.muru $m_{m3} = 1,0$

współcz. występow.spoin II $m_{m5} = 1,0$

współcz. wilgotności muru $m_{m6} = 1,0$

współcz. korekc.dla murów z kamienia nat. $m_{m7} = 1,0$

współcz. rodzaju muru z kamienia $m_{m8} = 1,0$

współcz. rodzaju muru z kamienia $m_{m9} = 1,0$

iloczyn współczynników $m_m = \prod m_{mi} = 1,00$

współcz. materiałowy $\gamma_m = 1,7$

wytrzym.obliczeniowa muru $R_m = R_{mk} * m_m / \gamma_m = 0,94 \text{ Mpa}$

wytrzym.obliczeniowa muru na docisk $R_{md} = m_{m4} * R_m = 0,94 \text{ Mpa}$

sprawdzenie muru na docisk $N = V = 0,036 \text{ MN} < R_{md} * F_d = 0,089 \text{ MN}$

Sprawdzenie nośności i stateczności muru

wysokość obliczeniowa muru	$l_{om} =$	2,60	m
gr. muru :	$h =$	0,38	m
szer. filara	$b =$	0,68	m
smukłość muru	$l/h =$	6,842105	> 6
powierzchnia filara	$F_m = h*b =$	0,258	m ²
współcz. pełzania muru (zaprawa m."0,8")	$\Phi_p =$	1,8	
siła wywołana obciążeniem długotrwałym	$N_d = Q_d =$	82,3048	kN
współcz. wpływu obc. długotrwałego	$k_d = 1+0,5*(N_d/N)*\Phi_p =$	1,88	
cecha sprężyst. muru cegl.o m.z." 0,8" Mpa	$\alpha_m =$	700	
cecha sprężyst. z uwzgl.obc.długotrwałych	$\alpha_d = \alpha_m / k_d =$	372,9	
smukłość sprowadzona	$\lambda_p = l_{om} / (h \sqrt{\alpha_d}) =$	0,354	
mimośród przypadkowy	$e_n = h/30 =$	0,013	m
mimośród siły N	$e_s =$	0,04	
mimośród początkowy	$e_o = e_n + e_s =$	0,053	m
współczynnik zasięgu mimośrod	$e_o / h =$	0,139	$\Rightarrow \phi = 0,52$
sprawdzenie nośności	$N = V =$	0,084	MN < $R_m * F_m * \phi = 0,126$ MN

Sprawdzenie nośności i stateczności muru wg PN-76/B-03264

współcz.zależny od rodz.muru	$\kappa =$	1,1	
współcz.sprężystości	$E_m = \kappa * R_{mk} * \alpha_m =$	1232,0	MN
siła krytyczna	$N_{kr} = (0,53E_m/l_{om}^2)(bh^3/k_d)*[0,11/(0,1+e_o/h)+0,1] =$	1,077	
współczynnik	$\eta = 1 / [1 - N/N_{kr}] =$	1,085	
wartość mimośrod	$e = \eta e_o =$	0,057	m
ściskana część przekroju	$F_{mc} = bh*(1 - 2e/h) =$	0,181	m ²
sprawdzenie nośności	$N = V =$	0,084	MN < $R_m * F_{mc} = 0,170$ MN

Nadproże stalowe nad drzwiami D-1 i D-6

Parametry i gabaryty nadproża

szerokość nadproża		0,25	m	
wys. nadproża (do stropod.)		2,73	m	
wys. ściany nad stropodach		0,00	m	
szerokość światła otworu :	$l_{otw} =$	1,00	m	
szerokość obliczeniowa :	$l_o = l_{otw} + 2h =$	1,24	m	
szerokość pasa obciążenia :	$k =$	4,59	m	
przyjęte belki nadproża	2 IPE 120	$h =$	0,12	m
alternatywnie				$m = 0,104 \text{ kN/m}$

Zestawienie obciążeń stałych ze stropu nad otworem

obciążenia stałe	Grub. warstwy	Ciężar jedn.	Obciąż. charakt.	$g_f > 1$	Obc.obl. dla $g_f > 1$
	m	kN/m ³ , m ² , m	kN/m ²		kN/m ²
sufit podwieszony	0,030	0,15	0,10	1,35	0,14
plyty korytkowe	0,120	1,00	1,00	1,35	1,35
suprema	0,050	1,20	1,20	1,35	1,62
warstwa wyrównawcza	0,040	24,00	0,96	1,35	1,30
papa na lepiku 4 w.	0,015	0,20	0,20	1,35	0,27
styropian EPS 10 cm	0,100	0,33	0,03	1,35	0,04
styropapa 10 cm	0,100	1,00	0,10	1,35	0,14
papa termozgrzewalna	0,006	8,00	0,04	1,35	0,06
Obc. stałe razem [kN/m²] :			3,64	$g_{o1} =$	4,91

Ciężar podciągu (belek) : $m_{II} = 0,21 \text{ kN/m}$

Ciężar nadproża do stropodachu: $m_{m,1} = 12,49 \text{ kN/m}$

Ciężar ściany nad stropodachem: $m_{m,2} = 0,00 \text{ kN/m}$

Łącznie **12,49 kN/m**

Obciążenie śniegiem:

charakteryst : $s_k = 0,72 \text{ kN/m}^2$ $\gamma_f = 1,5$

obliczeniowe: $s_o = 1,08 \text{ kN/m}^2$

Obciążenie technologiczne

charakteryst : $p_k = 1,00 \text{ kN/m}^2$ $\gamma_f = 1,3$

obliczeniowe: $p_o = 1,30 \text{ kN/m}^2$

Obciążenie na 1mb nadproża

obc. obliczeniowe belek $p_o = (g_{o1} + s_o + p_o) * k + (m_{m,1} + m_{m,2}) * 1,2 = 48,45 \text{ kN/m}$

obc. Charakterystyczne belek $q_k = (g_k + s_k + 0,5 p_k) * k + (m_{m,1} + m_{m,2}) = 34,79 \text{ kN/m}$

Obciążenie ościeża

szer.pasa obciążeń na filar : $a = 2,90 \text{ m}$

obc. obliczeniowe filara $Q_o = (g_o + s_o + p_o) * k * a + a * (m_{m1+2} + m_{m2}) * 1,2 = 116,32 \text{ kN}$

obc. długostrwałie filara $Q_d = (g_k + s_k) * k * a + 0,5 p_k * k * a + a * (m_{m1+2} + m_{II}) = 95,68 \text{ kN}$

Przebudowa i remont stacji ujęcia wody oraz budowa maszty wolnostojącego na potrzeby odtworzenia istniejącego połączenia radiowego.

Obliczenia statyczno - wytrzymałościowe

Max. moment zginający w belkach

$$M_{max} = 0,125 p_o * l_o^2 = 9,31 \text{ kNm}$$

Sprawdzenie nośności nadproża

Wymiary przekroju **2 IPE 120** Stal : **St235JRG2** $R_e = 235$ MPa

Wskaźnik wytrzymałości

- pojedynczej belki $W_{x1} = 53,00 \text{ cm}^3$ $I_{x1} = 318,00 \text{ cm}^4$

- całego nadproża $W_x = 0,000106 \text{ m}^3$ $I_x = 0,000006 \text{ m}^4$

Sprawdzenie nośności przy zginaniu

$$\sigma_m = M_{xmax} / W_x = 87,9 \text{ Mpa} < 215 \text{ Mpa}$$

strzałka ugięcia pion. $f_y = (5/384 q_k l_o^4) / EJ = 0,0008 \text{ m} < f_{dop} = A/300 = 0,004 \text{ m}$

Sprawdzenie naprężeń na docisk pod blachą podporową

siła z podciągu dział. na blachę podporową $N = V = p_o * l_o / 2 = 30,04 \text{ kN}$

gr.muru : $h = 0,30 \text{ m}$

dług. oparcia blachy podporowej na murze $a = 0,23 \text{ m}$

odl.blachy od krawędzi muru $c = 0,00 \text{ m}$

szer.powierzchni rozdziału $b = a+2c = 0,23 \text{ m}$

powierzchnia rozdziału $F_r = F_m = h*b = 0,068 \text{ m}^2$

średnie naprężenie na pow.rozdziału $\sigma_{mr} = V/F_r = 0,445 \text{ Mpa}$

powierzchnia docisku $F_d = h*a = 0,068 \text{ m}^2$

współczynnik ω_d $\omega_d = \sqrt[3]{(F_r / F_d)} = 1,00$

współcz. działania obciążeń miejscowych $m_{m4} = \omega_d - (\sigma_{mr} / R_m) * (\omega_d - 1) = 1,00$

przyjęto markę zaprawy : $1,5 \text{ Mpa}$

przyjęto wytrzymałość średnią cegieł : 10 Mpa

wytrzymałość charakt.na ścisk.muru : $R_{mk} = 1,6 \text{ Mpa}$

współcz. plastyczności zaprawy $m_{m1} = 1,0$

współcz. gęstości i marki zaprawy $m_{m2} = 1,0$

współcz. przekroju poprzeczn.muru $m_{m3} = 1,0$

współcz. występow.spoin II $m_{m5} = 1,0$

współcz. wilgotności muru $m_{m6} = 1,0$

współcz. korekc.dla murów z kamienia nat. $m_{m7} = 1,0$

współcz. rodzaju muru z kamienia $m_{m8} = 1,0$

współcz. rodzaju muru z kamienia $m_{m9} = 1,0$

iloczyn współczynników $m_m = \prod m_{mi} = 1,00$

współcz. materiałowy $\gamma_m = 1,7$

wytrzym.obliczeniowa muru $R_m = R_{mk} * m_m / \gamma_m = 0,94 \text{ Mpa}$

wytrzym.obliczeniowa muru na docisk $R_{md} = m_{m4} * R_m = 0,94 \text{ Mpa}$

sprawdzenie muru na docisk $N = V = 0,030 \text{ MN} < R_{md} * F_d = 0,064 \text{ MN}$

Sprawdzenie nośności i stateczności muru

wysokość obliczeniowa muru	$l_{om} =$	2,10	m	
gr. muru :	$h =$	0,25	m	
szer. filara	$b =$	2,00	m	
smukłość muru	$l/h =$	7	> 6	
powierzchnia filara	$F_m = h*b =$	0,500	m ²	
współcz. pełzania muru (zaprawa m."0,8")	$\Phi_p =$	1,8		
siła wywołana obciążeniem długotrwałym	$N_d = Q_d =$	95,6757	kN	
współcz. wpływu obc. długotrwałego	$k_d = 1+0,5*(N_d/N)*\Phi_p =$	1,74		
cecha sprężyst. muru cegl. o m.z." 0,8" Mpa	$\alpha_m =$	700		
cecha sprężyst. z uwzgl. obc. długotrwałych	$\alpha_d = \alpha_m / k_d =$	402,2		
smukłość sprowadzona	$\lambda_p = l_{om} / (h \sqrt{\alpha_d}) =$	0,349		
mimośród przypadkowy	$e_n = h/30 =$	0,010	m	
mimośród siły N	$e_s =$	0,04		
mimośród początkowy	$e_o = e_n + e_s =$	0,050	m	
współczynnik zasięgu mimośrod	$e_o / h =$	0,167	$\Rightarrow \phi =$	0,52
sprawdzenie nośności	$N = V =$	0,116	MN < $R_m * F_m * \phi =$	0,245 MN

Sprawdzenie nośności i stateczności muru wg PN-76/B-03264

współcz. zależny od rodz. muru	$\kappa =$	1,1		
współcz. sprężystości	$E_m = \kappa * R_{mk} * \alpha_m =$	1232,0	MN	
siła krytyczna	$N_{kr} = (0,53 E_m / l_{om}^2) (bh^3 / k_d) * [0,11 / (0,1 + e_o/h) + 0,1] =$	1,241		
współczynnik	$\eta = 1 / [1 - N/N_{kr}] =$	1,103		
wartość mimośrod	$e = \eta e_o =$	0,055	m	
ściskana część przekroju	$F_{mc} = bh * (1 - 2e/h) =$	0,279	m ²	
sprawdzenie nośności	$N = V =$	0,116	MN < $R_m * F_{mc} =$	0,263 MN

Nadproże stalowe nad bramą do magazynu 1.3

Parametry i gabaryty nadproża

szerokość nadproża		0,43	m
wys. nadproża (do stropod.)		2,35	m
wys. ściany nad stropodach		0,40	m
szerokość światła otworu :	$l_{otw} =$	2,55	m
szerokość obliczeniowa :	$l_o = l_{otw} + 2h =$	2,87	m
szerokość pasa obciążenia :	$k =$	2,77	m
przyjęte belki nadproża	3 IPE 160	$h =$	0,16 m

$m = 0,158 \text{ kN/m}$

Zestawienie obciążeń stałych ze stropu nad otworem

Pozycja obciążeń stałych	Grub. warstwy	Ciężar jedn.	Obciąż. charakt.	$g_f > 1$	Obc.obl. dla $g_f > 1$
	m	kN/m ³ ,m ² ,m	kN/m ²		kN/m ²
sufit powieszony	0,030	0,15	0,10	1,35	0,14
płyty korytkowe	0,120	1,00	1,00	1,35	1,35
suprema	0,050	1,20	1,20	1,35	1,62
warstwa wyrównawcza	0,040	24,00	0,96	1,35	1,30
papa na lepiku 4 w.	0,015	0,20	0,20	1,35	0,27
styropian EPS 10 cm	0,100	0,33	0,03	1,35	0,04
styropapa 10 cm	0,100	1,00	0,10	1,35	0,14
papa termozgrzewalna	0,006	8,00	0,04	1,35	0,06
Obc. stałe razem [kN/m²] :			3,64	$g_{o1} =$	4,91

Ciężar podciągu (belek) : $m_{II} = 0,52 \text{ kN/m}$

Ciężar nadproża do stropodachu: $m_{m,1} = 19,72 \text{ kN/m}$

Ciężar ściany nad stropodachem: $m_{m,2} = 3,27 \text{ kN/m}$

Łącznie **22,99 kN/m**

Obciążenie śniegiem:

charakteryst : $s_k = 0,72 \text{ kN/m}^2$ $\gamma_f = 1,5$

obliczeniowe: $s_o = 1,08 \text{ kN/m}^2$

Obciążenie technologiczne

charakteryst : $p_k = 1,00 \text{ kN/m}^2$ $\gamma_f = 1,3$

obliczeniowe: $p_o = 1,30 \text{ kN/m}^2$

Obciążenie na 1mb nadproża

obc. obliczeniowe belek $p_o = (g_{o1} + s_o + p_o) * k + (m_{m,1} + m_{m,2}) * 1,2 = 47,78 \text{ kN/m}$

obc. Charakterystyczne belek $q_k = (g_k + s_k + 0,5 p_k) * k + (m_{m,1} + m_{m,2}) = 36,44 \text{ kN/m}$

Obciążenie ościeża

szer.pasa obciążeń na filar : $a = 2,35 \text{ m}$

obc. obliczeniowe filara $Q_o = (g_o + s_o + p_o) * k * a + a * (m_{m1+2} + m_{m2}) * 1,2 = 93,19 \text{ kN}$

obc. długotrwałe filara $Q_d = (g_k + s_k) * k * a + 0,5 p_k * k * a + a * (m_{m1+2} + m_{II}) = 83,56 \text{ kN}$

Przebudowa i remont stacji ujęcia wody oraz budowa masztu wolnostojącego na potrzeby odtworzenia istniejącego połączenia radiowego.

Obliczenia statyczno - wytrzymałościowe

Max. moment zginający w belkach

$$M_{max} = 0,125p_o * l_o^2 = 49,19 \text{ kNm}$$

Sprawdzenie nośności nadproża

Wymiary przekroju	3 IPE 160	Stal :	St235JRG2	$R_e = 235$	MPa
Wskaźnik wytrzymałości					
- pojedynczej belki	$W_{x1} = 109,00 \text{ cm}^3$	$I_{x1} = 869,00 \text{ cm}^4$			
- całego nadproża	$W_x = 0,000327 \text{ m}^3$	$I_x = 0,00003 \text{ m}^4$			
Sprawdzenie nośności przy zginaniu					
	$\sigma_m = M_{xmax} / W_x = 150,4 \text{ Mpa}$	$< 215 \text{ Mpa}$			
strzałka ugięcia pion.	$f_y = (5/384q_k l_o^4) / EJ = 0,0060 \text{ m}$	$< f_{dop} = A/300 = 0,010 \text{ m}$			

Sprawdzenie naprężeń na docisk pod blachą podporową

siła z podciągu dział. na blachę podporową	$N = V = p_o * l_o / 2 = 68,56 \text{ kN}$	
gr.muru :	$h = 0,38 \text{ m}$	
dług. oparcia blachy podporowej na murze	$a = 0,30 \text{ m}$	
odl.blachy od krawędzi muru	$c = 0,05 \text{ m}$	
szer.powierzchni rozdziału	$b = a+2c = 0,40 \text{ m}$	
powierzchnia rozdziału	$F_r = F_m = h*b = 0,152 \text{ m}^2$	
średnie naprężenie na pow.rozdziału	$\sigma_{mr} = V/F_r = 0,451 \text{ Mpa}$	
powierzchnia docisku	$F_d = h*a = 0,114 \text{ m}^2$	
współczynnik ω_d	$\omega_d = \sqrt[3]{(F_r / F_d)} = 1,10$	
współcz. działania obciążeń miejscowych	$m_{m4} = \omega_d - (\sigma_{mr} / R_m) * (\omega_d - 1) = 1,05$	
przyjęto markę zaprawy :	$1,5 \text{ Mpa}$	
przyjęto wytrzymałość średnią cegieł :	10 Mpa	
wytrzymałość charakt.na ścisk.muru :	$R_{mk} = 1,6 \text{ Mpa}$	
współcz. plastyczności zaprawy	$m_{m1} = 1,0$	
współcz. gęstości i marki zaprawy	$m_{m2} = 1,0$	
współcz. przekroju poprzecz.n.muru	$m_{m3} = 1,0$	
współcz. występow.spoin II	$m_{m5} = 1,0$	
współcz. wilgotności muru	$m_{m6} = 1,0$	
współcz. korekc.dla murów z kamienia nat.	$m_{m7} = 1,0$	
współcz. rodzaju muru z kamienia	$m_{m8} = 1,0$	
współcz. rodzaju muru z kamienia	$m_{m9} = 1,0$	
iloczyn współczynników	$m_m = \prod m_{mi} = 1,00$	
współcz. materiałowy	$\gamma_m = 1,7$	
wytrzym.obliczeniowa muru	$R_m = R_{mk} * m_m / \gamma_m = 0,94 \text{ Mpa}$	
wytrzym.obliczeniowa muru na docisk	$R_{md} = m_{m4} * R_m = 0,99 \text{ Mpa}$	
sprawdzenie muru na docisk	$N = V = 0,069 \text{ MN} < R_{md} * F_d = 0,113 \text{ MN}$	

Przebudowa i remont stacji ujęcia wody oraz budowa maszty wolnostojącego na potrzeby odtworzenia istniejącego połączenia radiowego.

Sprawdzenie nośności i stateczności muru

wysokość obliczeniowa muru	$l_{om} = 2,60$	m
gr. muru :	$h = 0,38$	m
szer. filara	$b = 1,30$	m
smukłość muru	$l/h = 6,842105$	> 6
powierzchnia filara	$F_m = h*b = 0,494$	m ²
współcz. pełzania muru (zaprawa m."0,8")	$\Phi_p = 1,8$	
siła wywołana obciążeniem długotrwałym	$N_d = Q_d = 83,5608$	kN
współcz. wpływu obc. długotrwałego	$k_d = 1 + 0,5*(N_d/N)*\Phi_p = 1,81$	
cecha sprężyst. muru cegl. o m.z." 0,8" Mpa	$\alpha_m = 700$	
cecha sprężyst. z uwzgl. obc. długotrwałych	$\alpha_d = \alpha_m / k_d = 387,4$	
smukłość sprowadzona	$\lambda_p = l_{om} / (h \sqrt{\alpha_d}) = 0,348$	
mimośród przypadkowy	$e_n = h/30 = 0,013$	m
mimośród siły N	$e_s = 0,04$	
mimośród początkowy	$e_o = e_n + e_s = 0,053$	m
współczynnik zasięgu mimośrodru	$e_o/h = 0,139 \Rightarrow \phi = 0,62$	
sprawdzenie nośności	$N = V = 0,093$	MN $< R_m * F_m * \phi = 0,288$ MN

Sprawdzenie nośności i stateczności muru wg PN-76/B-03264

współcz. zależny od rodz. muru	$\kappa = 1,1$	
współcz. sprężystości	$E_m = \kappa * R_{mk} * \alpha_m = 1232,0$	MN
siła krytyczna	$N_{kr} = (0,53 E_m / l_{om}^2) (bh^3 / k_d) * [0,11 / (0,1 + e_o/h) + 0,1] = 2,139$	
współczynnik	$\eta = 1 / [1 - N/N_{kr}] = 1,046$	
wartość mimośrodru	$e = \eta e_o = 0,055$	m
ściskana część przekroju	$F_{mc} = bh * (1 - 2e/h) = 0,351$	m ²
sprawdzenie nośności	$N = V = 0,093$	MN $< R_m * F_{mc} = 0,330$ MN

Sprawdzenie nośności na zginanie blachy podporowej

grubość muru (szer. blachy podporowej):	$h = 0,38$	mm
długość blachy podporowej na murze	$a = 300$	mm
grubość blachy podporowej	$g_{bl} = 12$	mm
szerokość blachy łożyskowej	$b = 60$	mm
naprężenia średnie pod blachą podporową	$\sigma_{sr} = V / F_d = 0,601$	Mpa
max moment zginający blachę o szer. 1	$M_{max} = \sigma_{sr} * 1 * [0,5 * (a-b)]^2 / 2 = 0,004$	Mnm
wskaźnik wytrzym. paska blachy szer. 1	$W_x = 1 * g_{bl}^2 / 6 = 0,000024$	m ³
naprężenia w blasze podporowej	$\sigma_m = M_{max} / W_x = 180,432$	Mpa < 215 Mpa

mgr inż. Aleksander Giera
UPRAWNIENIA BUDOWLANE
do projektowania bez ograniczeń
w specjalności
konstrukcyjno-budowlanej
Nr ewid. SLK/2815/P00K/09

Józef Sekuła
mgr inż. budownictwa
Uprawnienia konstrukcyjno-budowlane
do projektowania bez ograniczeń
nr SLK/7259/PBKb/17

Przebudowa i remont stacji ujęcia wody oraz budowa masztu wolnostojącego na potrzeby odtworzenia istniejącego połączenia radiowego.

Racibórz, ul. Bogumińska, działka nr 742/134

PROJEKT BUDOWLANY

INFORMACJA DOTYCZĄCA PLANU BEZPIECZEŃSTWA I OCHRONY ZDROWIA

PRZEBUDOWA I REMONT STACJI UJĘCIA WODY ORAZ BUDOWA MASZTU WOLNOSTOJĄCEGO NA POTRZEBY ODTWORZENIA ISNIEJĄCEGO POŁĄCZENIA RADIOWEGO

BRANŻA: ZAGOSPODAROWANIE TERENU
ARCHITEKTURA
KONSTRUKCJA

INWESTOR: ZAKŁAD WODOCIĄGÓW I KANALIZACJI SP. Z O.O.
47-400 RACIBÓRZ
UL. 1 MAJA 8

LOKALIZACJA: 47 – 400 RACIBÓRZ
UL. BOGUMIŃSKA
DZIAŁKA NR 742/134
JEDNOSTKA EWIDENCYJNA: RACIBÓRZ (241101_1)
OBRĘB: STUDZIENNA (241101_1.0009)

KATEGORIA OBIEKTU BUDOWLANEGO: XXX - *obiekty służące do korzystania z zasobów wodnych, jak: ujęcia wód morskich i śródlądowych, budowle zrzutów wód i ścieków, pompownie, stacje strefowe, stacje uzdatniania wody, oczyszczalnie ścieków*

Oświadczenie

Zgodnie z art.20 ust.4 Ustawy z dnia 7 lipca 1994 r. Prawo Budowlane (j.t.: Dz.U. z 2019, poz.1186 ze zm.) oświadczamy, że niniejszy projekt budowlany został sporządzony zgodnie z obowiązującymi przepisami oraz zasadami wiedzy technicznej.

OPRACOWAŁ:

mgr inż. ALEKSANDER GIERA
nr upr. SLK/2815/POOK/09
nr ewid. SLK/BC/2605/04
Uprawnienia do projektowania w specjalności
konstrukcyjno-budowlanej bez ograniczeń.

mgr inż. Aleksander Giera
UPRAWNIENIA BUDOWLANE
do projektowania bez ograniczeń
w specjalności
konstrukcyjno-budowlanej
Nr ewid. SLK/2815/POOK/09

Racibórz / Listopad 2019 r.

Egzemplarz	Tom	Faza opracowania	Branża	Rewizja (wersja)	Nr projektu
1/5	I	PB	A/K	0	-

CZĘŚĆ OPISOWA

1. ZAKRES ROBÓT DLA CAŁEGO ZAMIERZENIA BUDOWLANEGO ORAZ KOLEJNOŚĆ REALIZACJI POSZCZEGÓLNYCH OBIEKTÓW

Zakres robót: Przebudowa i remont stacji ujęcia wody oraz budowa masztu wolnostojącego na potrzeby odtworzenia istniejącego połączenia radiowego w Raciborzu przy ul. Bogumińskiej, na działce nr 742/134.

Kolejność realizacji robót:

1. Doprowadzenie energii elektrycznej i wody do miejsc, w których prowadzone będą roboty.
2. Wyznaczenie stref niebezpiecznych, ogrodzenie, zadaszenie, oświetlenie terenu.
3. Realizacja pozostałych robót:
 - roboty przygotowawcze,
 - wykopy pod stopy fundamentowe rampy
 - roboty fundamentowe,
 - roboty betonowe,
 - montaż elementów konstrukcyjnych – nowe nadproża
 - wykonanie montażu pokrycia dachowego, atyki
 - montaż rynien i rur spustowych,
 - docieplenie budynku,
 - pozostałe roboty wykończeniowe,

2. WYKAZ ISTNIEJĄCYCH OBIEKTÓW BUDOWLANYCH

Działka nr 742/134 zlokalizowana jest w Raciborzu przy ul. Bogumińskiej. Działka objęta opracowaniem jest zabudowana istniejącym budynkiem technicznym. Działka objęta przedsięwzięciem inwestycyjnym jest w całości ogrodzone i częściowo utwardzona nawierzchnią betonową.

3. WSKAZANIE ELEMENTÓW ZAGOSPODAROWANIA DZIAŁKI LUB TERENU, KTÓRE MOGĄ STWARZAĆ ZAGROŻENIE BEZPIECZEŃSTWA I ZDROWIA LUDZI

Należy odpowiednio oznaczyć drogi ewakuacyjne na wypadek pożaru, awarii i innych zagrożeń. Zaleca się oznaczyć ciągi piesze na działce i odgradzić je czasowo od terenu budowy. Teren budowy oznaczyć tablicą informacyjną. Zamontować niezbędne znaki, zalecone przez kierownika budowy.

Teren budowy powinien być ogrodzony lub skutecznie zabezpieczony przed osobami postronnymi. Wysokość ogrodzenia powinna wynosić co najmniej 1,5 m.

Dla pojazdów używanych w trakcie wykonywania robót budowlanych należy wyznaczyć i oznakować miejsca postojowe na terenie budowy.

Drogi i ciągi piesze na placu budowy powinny być utrzymane we właściwym stanie technicznym. Nie wolno na nich składować materiałów, sprzętu lub innych przedmiotów.

Drogi komunikacyjne dla wózków i taczek oraz pochylnie, po których dokonuje się ręcznego przenoszenia ciężarów nie powinny mieć spadków większych niż 10%.

Przejścia i strefy niebezpieczne powinny być oświetlone i oznakowane znakami ostrzegawczymi lub znakami zakazu.

Przejścia o pochyleniu większym niż 15 % należy zaopatrzyć w listwy umocowane poprzecznie, w odstępach nie mniejszych niż 0,40 m lub schody o szerokości nie mniejszej niż 0,75 m, zabezpieczone, co najmniej z jednej strony balustradą. Balustrada składa się z deski krawężnikowej o wysokości 0,15 m i poręczy ochronnej umieszczonej na wysokości 1,10 m.

Przebudowa i remont stacji ujęcia wody oraz budowa masztu wolnostojącego na potrzeby odtworzenia istniejącego połączenia radiowego.

Racibórz, ul. Bogumińska, działka nr 742/134.

Wolną przestrzeń pomiędzy deską krawężnikową a poręczą należy wypełnić w sposób zabezpieczający pracowników przed upadkiem.

Strefa niebezpieczna, w której istnieje zagrożenie spadania z wysokości przedmiotów, powinna być ogrodzona balustradami i oznakowana w sposób uniemożliwiający dostęp osobom postronnym. Strefa ta nie może wynosić mniej niż 1/10 wysokości, z której mogą spadać przedmioty, lecz nie mniej niż 6,0 m.

Przejścia, przejazdy i stanowiska pracy w strefie niebezpiecznej powinny być zabezpieczone daszkami ochronnymi. Daszki ochronne powinny znajdować się na wysokości nie mniejszej niż 2,4 m nad terenem w najniższym miejscu i być nachylone pod kątem 45° w kierunku źródła zagrożenia. Pokrycie daszków powinno być szczelne i odporne na przebicie przez spadające przedmioty. Używanie daszków ochronnych jako rusztowań lub miejsc składowania narzędzi, sprzętu, materiałów jest zabronione.

Nie jest dopuszczalne sytuowanie stanowisk pracy, składowisk wyrobów i materiałów lub maszyn i urządzeń budowlanych bezpośrednio pod napowietrznymi liniami elektroenergetycznymi lub w odległości liczonej w poziomie od skrajnych przewodów, mniejszej niż:

- 3,0 m – dla linii o napięciu znamionowym nieprzekraczającym 1 KV,
- 5,0 m – dla linii o napięciu znamionowym powyżej 1 KV, lecz nieprzekraczającym 15 KV,
- 10,0 m – dla linii o napięciu znamionowym powyżej 15 KV, lecz nieprzekraczającym 30 KV,
- 15,0 m – dla linii o napięciu znamionowym powyżej 30 KV, lecz nieprzekraczającym 110 KV,
- 30,0 m – dla linii o napięciu znamionowym powyżej 110 KV.

Koparki i inne urządzenia ruchome, które mogą zbliżyć się na niebezpieczną odległość do w/w napowietrznych lub kablowych linii elektroenergetycznych, powinny być wyposażone w sygnalizatory napięcia.

4. WSKAZANIE DOTYCZĄCE PRZEWIDYWANYCH ZAGROZEŃ WYSTĘPUJĄCYCH PODCZAS REALIZACJI ROBÓT BUDOWLANYCH

Przewidywane roboty budowlane, których charakter, organizacja lub miejsce prowadzenia stwarza szczególnie wysokie ryzyko powstania zagrożenia bezpieczeństwa i zdrowia ludzi, a w szczególności przysypania ziemią lub upadku z wysokości:

- a) roboty, przy których wykonywaniu występuje ryzyko upadku z wysokości ponad 5,0 m :
- wszelkie prace demontażowe i rozbiórkowe dachu,
 - wszelkie prace związane z wykonaniem konstrukcji i pokrycia dachu,
 - montaż arkuszy blachy jako pokrycia dachu.

Nie należy prowadzić robót budowlanych w temperaturze poniżej -10°C oraz w warunkach pogodowych stwarzających zagrożenie dla życia lub zdrowia.

Zagrożenie porażeniem przez prąd, wybuch gazu, zalanie wodą występujące przez cały okres przy prowadzeniu robót w pobliżu kabli elektroenergetycznych, przewodów gazowych, wodociągowych i kanalizacyjnych.

Roboty ziemne

Roboty ziemne powinny być prowadzone na podstawie projektu określającego położenie instalacji i urządzeń .

W czasie wykonywania robót ziemnych miejsca niebezpieczne należy ogrodzić i umieścić napisy ostrzegawcze.

Należy również ustalić rodzaje prac, które powinny być wykonywane, przez co najmniej dwie osoby, w celu zapewnienia asekuracji, ze względu na możliwość wystąpienia szczególnego zagrożenia dla zdrowia lub życia ludzkiego.

Prace ziemne należy prowadzić w ten sposób, aby nie naruszyć ustrojów słupów linii j. w. Należy zachować szczególną ostrożność podczas wykonywania prac w pobliżu istniejących fundamentów, by w żaden sposób nie naruszyć gruntu pod nimi i by nie doprowadzić do ich uszkodzenia lub zawalenia ściany budynku istniejącego.

Roboty budowlano – montażowe

Zagrożenia występujące przy wykonywaniu robót budowlano – montażowych:

- upadek pracownika z wysokości,
- przygniecenie pracownika, podczas wykonywania robót montażowych,

Roboty wykończeniowe

Zagrożenia występujące przy wykonywaniu robót wykończeniowych:

- upadek pracownika z wysokości (brak balustrad ochronnych przy podestach roboczych, rusztowania; brak stosowania sprzętu chroniącego przed upadkiem z wysokości przy wykonywaniu robót związanych z montażem lub demontażem rusztowania),
- uderzenie spadającym przedmiotem,

Przy ręcznej lub mechanicznej obróbce elementów kamiennych, pracownicy powinni używać środków ochrony indywidualnej, takich jak:

- gogle lub przyłbice ochronne,
- hełmy ochronne,
- rękawice wzmocnione skórą,
- obuwie z wkładkami stalowymi chroniącymi palce stóp.

Stanowiska pracy powinny umożliwić swobodę ruchu, niezbędną do wykonywania pracy.

Maszyny i urządzenia techniczne użytkowane na placu budowy

Zagrożenia występujące przy wykonywaniu robót budowlanych przy użyciu maszyn i urządzeń technicznych:

- pochwycenie kończyny górnej lub kończyny dolnej przez napęd (brak pełnej osłony napędu),
- porażenie prądem elektrycznym (brak zabezpieczenia przewodów zasilających urządzenia mechaniczne przed uszkodzeniami mechanicznymi).

5. WSKAZANIE SPOSOBU PROWADZENIA INSTRUKTAŻU PRACOWNIKÓW PRZED PRZYSTĄPIENIEM DO REALIZACJI ROBÓT SZCZEGÓLNIE NIEBEZPIECZNYCH

Przez prace szczególnie niebezpieczne rozumie się prace, o których mowa w rozdziale 6 „Prace szczególnie niebezpieczne” Rozporządzenia Ministra Pracy i Polityki Socjalnej dn. 26.09.1997r. w sprawie ogólnych przepisów bezpieczeństwa i higieny pracy oraz prace określane jako szczególnie niebezpieczne w innych przepisach dotyczących bezpieczeństwa i higieny pracy lub w instrukcjach eksploatacji urządzeń i instalacji, a także inne prace o zwiększonym zagrożeniu lub wykonywane w utrudnionych warunkach, uznane przez pracodawcę jako szczególnie niebezpieczne.

Kierownik budowy jest zobowiązany do ustalenia i aktualizowania wykazu prac szczególnie niebezpiecznych występujących na danej budowie.

Zgodnie z Rozporządzeniem Ministra Pracy i Polityki Socjalnej z dnia 26.09.1997r. w sprawie ogólnych przepisów bezpieczeństwa i higieny pracy, rozdział 6A §81:

Pracodawca powinien określić szczegółowe wymagania bezpieczeństwa i higieny pracy przy wykonywaniu prac szczególnie niebezpiecznych, a zwłaszcza zapewnić:

1. bezpośredni nadzór nad tymi pracami wyznaczonych w tym celu osób,
2. odpowiednie środki zabezpieczające,
3. instruktaż pracowników obejmujący w szczególności :
 - a) imienny podział pracy,
 - b) kolejność wykonywania zadań,
 - c) wymagania bezpieczeństwa i higieny przy poszczególnych czynnościach.

Do robót szczególnie niebezpiecznych wg Rozporządzenia Ministra Pracy i Polityki Socjalnej dn. 26.09.1997 r. w sprawie ogólnych przepisów bezpieczeństwa i higieny pracy zaliczono:

1. Roboty budowlane, rozbiórkowe, remontowe i montażowe prowadzone bez wstrzymywania ruchu w miejscach przebywania pracowników zatrudnionych przy innych pracach lub działania maszyn i innych urządzeń technicznych – powinny one być organizowane w sposób nie narażający pracowników na niebezpieczeństwa i

uciażliwości wynikające z prowadzonych robót, z jednoczesnym zastosowaniem szczególnych środków ostrożności.

2. Prace przy użyciu materiałów niebezpiecznych - szczególnie substancje i preparaty chemiczne zaliczane do niebezpiecznych, zgodnie z przepisami w sprawie substancji chemicznych stwarzających zagrożenie dla zdrowia lub życia.
3. Prace na wysokości - praca wykonywana na powierzchni znajdującej się na wysokości co najmniej 1,0 m nad poziomem podłogi lub ziemi. Do pracy na wysokości nie zalicza się pracy na powierzchni, niezależnie od wysokości, na jakiej się znajduje, jeżeli powierzchnia ta:
 - osłonięta jest ze wszystkich stron do wysokości co najmniej 1,5 m pełnymi ścianami lub ścianami z oknami oszklonymi;
 - wyposażona jest w inne stałe konstrukcje lub urządzenia chroniące pracownika przed upadkiem z wysokości.

Szkolenia w dziedzinie bezpieczeństwa i higieny pracy dla pracowników zatrudnionych na stanowiskach robotniczych, przeprowadza się jako:

- szkolenie wstępne,
- szkolenie okresowe.

Szkolenia te przeprowadzane są w oparciu o programy poszczególnych rodzajów szkolenia.

Szkolenia wstępne ogólne („Instruktaż ogólny”) przechodzą wszyscy nowo zatrudniani pracownicy przed dopuszczeniem do wykonywania pracy. Obejmuje ono zapoznanie pracowników z podstawowymi przepisami bhp zawartymi w Kodeksie pracy, w układach zbiorowych pracy i regulaminach pracy, zasadami bhp obowiązującymi w danym zakładzie pracy oraz zasadami udzielania pierwszej pomocy.

Szkolenie wstępne na stanowisku pracy („Instruktaż stanowiskowy”) powinien zapoznać pracowników z zagrożeniami występującymi na określonym stanowisku pracy, sposobami ochrony przed zagrożeniami, oraz metodami bezpiecznego wykonywania pracy na tym stanowisku.

Pracownicy przed przystąpieniem do pracy, powinni być zapoznani z ryzykiem zawodowym związanym z pracą na danym stanowisku pracy.

Fakt odbycia przez pracownika szkolenia wstępnego ogólnego, szkolenia wstępnego na stanowisku pracy oraz zapoznania z ryzykiem zawodowym, powinien być potwierdzony przez pracownika na piśmie oraz odnotowany w aktach osobowych pracownika. Szkolenia wstępne podstawowe w zakresie bhp, powinny być przeprowadzone w okresie nie dłuższym niż 6 miesięcy od rozpoczęcia pracy na określonym stanowisku pracy. Szkolenia okresowe w zakresie bhp dla pracowników zatrudnionych na stanowiskach robotniczych, powinny być przeprowadzane w formie instruktażu nie rzadziej niż raz na 3 lata, a na stanowiskach pracy, na których występują szczególne zagrożenia dla zdrowia lub życia oraz zagrożenia wypadkowe – nie rzadziej niż raz w roku.

Pracownicy zatrudnieni na stanowiskach operatorów żurawi, maszyn budowlanych i innych maszyn o napędzie silnikowym powinni posiadać wymagane kwalifikacje.

Powyższy wymóg nie dotyczy betoniarek z silnikami elektrycznymi jednofazowymi oraz silnikami trójfazowymi o mocy do 1 KW.

Na placu budowy powinny być udostępnione pracownikom do stałego korzystania, aktualne instrukcje bezpieczeństwa i higieny pracy dotyczące:

- wykonywania prac związanych z zagrożeniami wypadkowymi lub zagrożeniami zdrowia pracowników,
- obsługi maszyn i innych urządzeń technicznych,
- postępowania z materiałami szkodliwymi dla zdrowia i niebezpiecznymi,
- udzielania pierwszej pomocy.

W/w instrukcje powinny określać czynności do wykonywania przed rozpoczęciem danej pracy, zasady i sposoby bezpiecznego wykonywania danej pracy, czynności do wykonywania po jej zakończeniu oraz zasady postępowania w sytuacjach awaryjnych stwarzających zagrożenia dla życia lub zdrowia pracowników.

Nie wolno dopuścić pracownika do pracy, do której wykonywania nie posiada wymaganych kwalifikacji lub potrzebnych umiejętności, a także dostatecznej znajomości przepisów oraz zasad BHP. Nadzór nad bezpieczeństwem i higieną pracy na stanowiskach pracy sprawują odpowiednio kierownik budowy (kierownik robót) oraz mistrz budowlany, stosownie do zakresu obowiązków.

6. WSKAZANIE ŚRODKÓW TECHNICZNYCH I ORGANIZACYJNYCH, ZAPOBIEGAJĄCYCH NIEBEZPIECZEŃSTWOM WYNIKAJĄCYM Z WYKONYWANIA ROBÓT BUDOWLANYCH W STREFACH SZCZEGÓLNEGO ZAGROŻENIA ZDROWIA LUB W ICH SĄSIEDZTWIE

Strefy prowadzenia prac szczególnie niebezpiecznych będą wydzielane i odgradzane od czynnej części posesji taśmami i oznakowane stosownymi tablicami. W razie zagrożenia pożarowego zostanie wykorzystany podręczny sprzęt gaśniczy oraz pozostający na wyposażeniu. Ewentualna ewakuacja prowadzona będzie z przyjętymi ogólnie zasadami, przy współudziale pracowników wykonujących prace budowlane.

Należy wykonać odpowiednie zagospodarowanie terenu budowy przed rozpoczęciem robót budowlanych, co najmniej w zakresie:

1. doprowadzenia energii elektrycznej oraz wody zwanych dalej „mediami”,
2. odprowadzania lub utylizacji ścieków,
3. urządzenia pomieszczeń higieniczno-sanitarnych i socjalnych,
4. zapewnienia oświetlenia naturalnego i sztucznego,
5. zapewnienia właściwej wentylacji,
6. zapewnienia łączności telefonicznej,
7. urządzenia składowisk materiałów i wyrobów.

W szczególności należy wykonać i zastosować:

1. strefę niebezpieczną ogrodzić i oznakować w sposób uniemożliwiający dostęp osobom postronnym. Przejścia, przejazdy i stanowiska pracy w strefie niebezpiecznej zabezpieczyć daszkami ochronnymi. Strefę niebezpieczną, w której istnieje zagrożenie spadania z wysokości przedmiotów, ogrodzić balustradami. Strefa niebezpieczna, w swym najmniejszym wymiarze liniowym liczoną od płaszczyzny obiektu budowlanego, nie może wynosić mniej niż 1/10 wys., z której mogą spadać przedmioty, lecz nie mniej niż 6 m. Szerokość drogi przeznaczonej dla ruchu pieszego jednokierunkowego powinna wynosić, co najmniej 0,75 m, a dwukierunkowego -1,2 m. Pochylenie, po których dokonuje się ręcznego przenoszenia ciężarów, nie powinny mieć spadków większych niż 10%.
2. wyjścia z magazynów oraz przejścia między budynkami wychodzące na drogę zabezpieczyć poręczami ochronnymi umieszczonymi na wys. 1,1 m lub w inny sposób.
3. dla pojazdów używanych w trakcie wykonywania robót budowlanych należy wyznaczać miejsca postojowe na terenie budowy.
4. nad przejściami i przejazdami w strefach niebezpiecznych należy zabudować daszki ochronne na wysokości nie mniejszej niż 2,4 m nad terenem w najniższym miejscu i o nachyleniu 45° w kierunku źródła zagrożenia. Pokrycie daszków powinno być szczelne i odporne na przebicie przez spadające przedmioty, szerokość daszka ochronnego powinna wynosić co najmniej 0,5 m więcej z każdej strony niż szerokość przejścia lub przejazdu.
5. na terenie budowy należy wyznaczyć, utwardzić i odwodnić miejsca do składowania materiałów i wyrobów. Składowiska materiałów, wyrobów urządzeń technicznych wykonać w sposób wykluczający możliwość wywrócenia, zsunienia, rozsunięcia się lub spadnięcia składowanych wyrobów i urządzeń.
6. w przypadku przechowywania w magazynach substancji i preparatów niebezpiecznych należy informację o tym zamieścić na tablicach ostrzegawczych, umieszczonych w widocznych miejscach. Towary te na terenie budowy należy przechowywać i użytkować zgodnie z instrukcjami producenta. Substancje i preparaty niebezpieczne przechowywać na terenie budowy w opakowaniach producenta.

7. przechowywanie i składowanie materiałów na budowie winno się odbywać w taki sposób, aby zapewnić pełne bezpieczeństwo pracownikom, którzy ich będą używać.
8. drogi ewakuacyjne muszą odpowiadać wymaganiom przepisów techniczno-budowlanych oraz przepisów przeciwpożarowych. Drogi i wyjścia ewakuacyjne, wymagające oświetlenia, zaopatrzyć, w przypadku awarii oświetlenia ogólnego (podstawowego), w oświetlenie awaryjne zapewniające dostateczne natężenie oświetlenia.
9. przed rozpoczęciem robót budowlanych ustalić przebieg istniejących tras mediów i zapoznać z symbolami oznaczeń tych tras osoby wykonujące roboty budowlane.
10. teren budowy wyposażać w niezbędny sprzęt do gaszenia pożaru oraz, w zależności od potrzeb, w system sygnalizacji pożarowej, dostosowany do charakteru budowy, rozmiarów i sposobu wykorzystania pomieszczeń, wyposażenia budowy, fizycznych i chemicznych właściwości substancji znajdujących się na terenie budowy, ilości wynikającej z liczby zagrożonych osób.

Całość robót należy prowadzić przestrzegając i stosując środki techniczno - organizacyjne opisane w Rozporządzeniu Ministra Infrastruktury z dn. 06.02.2003 r. w sprawie bezpieczeństwa i higieny pracy podczas wykonywania robót budowlanych (Dz. U. Nr 47, poz. 401).

Przyczyny techniczne powstania wypadków przy pracy:

- a) niewłaściwy stan czynnika materialnego:
 - wady konstrukcyjne czynnika materialnego będące źródłem zagrożenia,
 - niewłaściwa stateczność czynnika materialnego,
 - brak lub niewłaściwe urządzenia zabezpieczające,
 - brak środków ochrony zbiorowej lub niewłaściwy ich dobór,
 - brak lub niewłaściwa sygnalizacja zagrożeń,
 - niedostosowanie czynnika materialnego do transportu, konserwacji lub napraw;
- b) niewłaściwe wykonanie czynnika materialnego:
 - zastosowanie materiałów zastępczych,
 - niedotrzymanie wymaganych parametrów technicznych;
- c) wady materiałowe czynnika materialnego:
 - ukryte wady materiałowe czynnika materialnego;
- d) niewłaściwa eksploatacja czynnika materialnego:
 - nadmierna eksploatacja czynnika materialnego,
 - niedostateczna konserwacja czynnika materialnego,
 - niewłaściwe naprawy i remonty czynnika materialnego.

Przyczyny organizacyjne powstania wypadków przy pracy:

- a) niewłaściwa ogólna organizacja pracy:
 - nieprawidłowy podział pracy lub rozplanowanie zadań,
 - niewłaściwe polecenia przełożonych,
 - brak nadzoru,
 - brak instrukcji posługiwania się czynnikiem materialnym,
 - tolerowanie przez nadzór odstępstw od zasad bezpieczeństwa pracy,
 - brak lub niewłaściwe przeszkolenie w zakresie bezpieczeństwa pracy i ergonomii,
 - dopuszczenie do pracy człowieka z przeciwwskazaniami lub bez badań lekarskich;
- b) niewłaściwa organizacja stanowiska pracy:
 - niewłaściwe usytuowanie urządzeń na stanowiskach pracy,
 - nieodpowiednie przejścia i dojścia,
 - brak środków ochrony indywidualnej lub niewłaściwy ich dobór.

Strefa niebezpieczna, w której istnieje zagrożenie spadania z wysokości przedmiotów, powinna być ogrodzona balustradami i oznakowana w sposób uniemożliwiający dostęp osobom postronnym.

Strefa ta nie może wynosić mniej niż 1/10 wysokości, z której mogą spadać przedmioty, lecz nie mniej niż 6,0 m.

Przejścia, przejazdy i stanowiska pracy w strefie niebezpiecznej powinny być zabezpieczone deskami ochronnymi.

Instalacje rozdziału energii elektrycznej na terenie budowy powinny być zaprojektowane i wykonane oraz utrzymywane i użytkowane w taki sposób, aby nie stanowiły zagrożenia pożarowego lub wybuchowego, lecz chroniły pracowników przed porażeniem prądem elektrycznym.

Roboty związane z podłączeniem, sprawdzaniem, konserwacją i naprawą instalacji i urządzeń elektrycznych mogą być wykonywane wyłącznie przez osoby posiadające odpowiednie uprawnienia.

Dokonywane naprawy i przeglądy urządzeń elektrycznych powinny być odnotowywane w książce konserwacji urządzeń.

Na terenie budowy powinny być wyznaczone, utwardzone i odwodnione miejsca doskładania materiałów i wyrobów.

Składowiska materiałów, wyrobów i urządzeń technicznych należy wykonać w sposób wykluczający możliwość wywrócenia, zsunięcia, rozsunięcia się lub spadnięcia składowanych wyrobów i urządzeń.

Materiały drobnicowe powinny być ułożone w stosy o wysokości nie większej niż 2,0 m, a stosy materiałów workowanych ułożone w warstwach krzyżowo do wysokości nieprzekraczającej 10 warstw.

Opieranie składowanych materiałów lub wyrobów o płyty, słupy napowietrznych linii elektroenergetycznych, konstrukcje wsporcze sieci trakcyjnej lub ściany obiektu budowlanego jest zabronione.

Wchodzenie i schodzenie ze stosu utworzonego ze składowanych materiałów lub wyrobów jest dopuszczalne przy użyciu drabiny lub schodów.

Teren budowy powinien być wyposażony w sprzęt niezbędny do gaszenia pożarów.

Należy odpowiednio oznaczyć drogi ewakuacyjne na wypadek pożaru, awarii i innych zagrożeń.

Punkty świetlne przy stanowiskach montażowych powinny być tak rozmieszczone, aby zapewniały równomierne oświetlenie, bez ostrych cieni i olśnień osób.

Osoby przebywające na stanowiskach pracy, znajdujące się na wysokości, co najmniej 1,0 m od poziomu podłogi lub ziemi, powinny być zabezpieczone balustradą przed upadkiem z wysokości.

Roboty wykończeniowe zewnętrzne (elewacja budynku) mogą być wykonywane przy użyciu ruchomych podestów roboczych oraz rusztowań.

Montaż rusztowań, ich eksploatacja i demontaż powinny być wykonane zgodnie z instrukcją producenta lub projektem indywidualnym.

Osoby zatrudnione, przy montażu i demontażu rusztowań oraz monterzy podestów roboczych powinni posiadać wymagane uprawnienia.

Osoby dokonujące montażu i demontażu rusztowań obowiązane są do stosowania urządzeń zabezpieczających przed upadkiem z wysokości.

Przed montażem i demontażem rusztowań należy wyznaczyć i wygrodzić strefę niebezpieczną.

Rusztowania i ruchome podesty robocze powinny być wykorzystywane zgodnie z przeznaczeniem.

Odbiór rusztowania dokonuje się wpisem do dziennika budowy lub w protokole odbioru technicznego.

W przypadku rusztowań systemowych dopuszczalne jest umieszczenie poręczy ochronnej na wysokości 1,00 m.

Rusztowania z elementów metalowych powinny być uziemione i posiadać instalację piorunochronną.

Rusztowania usytuowane bezpośrednio przy drogach, ulicach oraz w miejscach przejazdów i przejść dla pieszych, powinny posiadać daszki ochronne i osłonę z siatek ochronnych.

Stosowanie siatek ochronnych nie zwalnia z obowiązku stosowania balustrad.

Roboty wykończeniowe wewnętrzne mogą być wykonywane z rusztowań składanych, np. typu „Warszawa” (roboty tynkarskie, montażowe, instalacyjne) oraz drabin rozstawnych (roboty malarskie).

Montaż rusztowań, ich eksploatacja i demontaż powinny być wykonane zgodnie z instrukcją producenta.

Montaż i demontaż tego typu rusztowań może być przeprowadzony tylko i wyłącznie przez osoby odpowiednio przeszkolone w zakresie jego konstrukcji, montażu i demontażu.

Rusztowania tego typu powinny być wykorzystywane zgodnie z przeznaczeniem.

Dopuszcza się wykonywanie robót malarskich przy użyciu drabin rozstawnych tylko do wysokości nieprzekraczalnej 4,0 m od poziomu podłogi.

Drabiny należy zabezpieczyć przed poślizgiem i rozsunięciem się oraz zapewnić ich stabilność.

W pomieszczeniach, w których będą prowadzone roboty malarskie roztworami wodnymi, należy wyłączyć instalację elektryczną i stosować zasilanie, które nie będzie mogło spowodować zagrożenia prądem elektrycznym.

Maszyny i inne urządzenia techniczne oraz narzędzia zmechanizowane powinny być montowane, eksploatowane i obsługiwane zgodnie z instrukcją producenta oraz spełniać wymagania określone w przepisach dotyczących systemu oceny zgodności.

Maszyny i inne urządzenia techniczne, podlegające dozorowi technicznemu, mogą być używane na terenie budowy tylko wówczas, jeżeli wystawiono dokumenty uprawniające do ich eksploatacji.

Wykonawca, użytkujący maszyny i inne urządzenia techniczne, niepodlegające dozorowi technicznemu, powinien udostępnić organom kontroli dokumentację techniczną – ruchową lub instrukcję obsługi tych maszyn lub urządzeń.

Operatorzy maszyn budowlanych, kierowcy wózków i innych maszyn o napędzie silnikowym powinni posiadać wymagane kwalifikacje.

Stanowiska pracy operatorów maszyn lub innych urządzeń technicznych, które nie posiadają kabin, powinny być:

- zadaszone i zabezpieczone przed spadającymi przedmiotami,
- osłonięte w okresie zimowym.

UWAGI KOŃCOWE

Informację niniejszą sporządzono zgodnie z Rozporządzeniem Ministra Infrastruktury z dnia 23 czerwca 2003r. w sprawie informacji dotyczącej bezpieczeństwa i ochrony zdrowia oraz planu bezpieczeństwa i ochrony zdrowia (Dz. U. Nr 120 , poz. 1126).

Wszelkie roboty budowlane należy prowadzić pod nadzorem osoby uprawnionej, na podstawie zatwierdzonej dokumentacji technicznej.

Opracował:

*mgr inż. ALEKSANDER GIERA
nr upr. SLK/2815/PCOK/09
nr ewid. SLK/BO/2605/04
Uprawnienia do projektowania w specjalności
konstrukcyjno-budowlanej bez ograniczeń.*

mgr inż. Aleksander Giera
UPRAWNIENIA BUDOWLANE
do projektowania bez ograniczeń
w specjalności
konstrukcyjno-budowlanej
Nr ewid. SLK/2815/PCOK/09

*Przebudowa i remont stacji ujęcia wody oraz budowa masztu wolnostojącego
na potrzeby odtworzenia istniejącego połączenia radiowego.*

Racibórz, ul. Bogumińska, działka nr 742/134.

PROJEKT BUDOWLANY

PROJEKTOWANA CHARAKTERYSTYKA ENERGETYCZNA BUDYNKU

PRZEBUDOWA I REMONT STACJI UJĘCIA WODY ORAZ BUDOWA MASZTU WOLNOSTOJĄCEGO NA POTRZEBY ODTWORZENIA ISNIEJĄCEGO POŁĄCZENIA RADIOWEGO

BRANŻA: ZAGOSPODAROWANIE TERENU
ARCHITEKTURA
KONSTRUKCJA

INWESTOR: ZAKŁAD WODOCIĄGÓW I KANALIZACJI SP. Z O.O.
47-400 RACIBÓRZ
UL. 1 MAJA 8

LOKALIZACJA: 47 – 400 RACIBÓRZ
UL. BOGUMIŃSKA
DZIAŁKA NR 742/134
JEDNOSTKA EWIDENCYJNA: RACIBÓRZ (241101_1)
OBRĘB: STUDZIENNA (241101_1.0009)

KATEGORIA OBIEKTU BUDOWLANEGO: XXX - *obiekty służące do korzystania z zasobów wodnych, jak: ujęcia wód morskich i śródlądowych, budowle zrzutów wód i ścieków, pompownie, stacje strefowe, stacje uzdatniania wody, oczyszczalnie ścieków*

Oświadczenie

Zgodnie z art.20 ust.4 Ustawy z dnia 7 lipca 1994 r. Prawo Budowlane (j.t.: Dz.U. z 2019, poz.1186 ze zm.) oświadczamy, że niniejszy projekt budowlany został sporządzony zgodnie z obowiązującymi przepisami oraz zasadami wiedzy technicznej.

OPRACOWAŁ:

mgr inż. ALEKSANDER GIERA
nr upr. SLK/2815/POOK/09
nr ewid. SLK/BO/2605/04
Uprawnienia do projektowania w specjalności
konstrukcyjno-budowlanej bez ograniczeń.

mgr inż. Aleksander Giera
UPRAWNIENIA BUDOWLANE
do projektowania bez ograniczeń
w specjalności
konstrukcyjno-budowlanej
Nr ewid. SLK/2815/POOK/09

Racibórz / Listopad 2019 r.

Egzemplarz	Tom	Faza opracowania	Branża	Rewizja (wersja)	Nr projektu
1/5	I	PB	A/K	0	-

Projektowana charakterystyka energetyczna budynku

**Wraz z analizą możliwości racjonalnego wykorzystania
wysokosprawnych alternatywnych systemów
zaopatrzenia w energię.**

Budynek użyteczności publicznej przeznaczony na potrzeby: handlu, usług
Bogumińska, dz. nr 742/134 -, nr lokalu -, 47-400 Racibórz



Projektowana charakterystyka energetyczna budynku.

Budynek oceniany:	Budynek usługowy
Rodzaj budynku:	Budynek użyteczności publicznej przeznaczony na potrzeby: stacja uzdatniania wody
Inwestor:	Zakład Wodociągów i Kanalizacji Sp. z o.o.
Adres budynku:	Bogumińska, dz. nr 742/134, 47-400 Racibórz
Całość/Część budynku:	całość
Powierzchnia ogrzewana A_r , m ² :	156,39
Kubatura budynku m ³ :	1165,00

Obliczeniowe zapotrzebowanie na nieodnawialną energię pierwotną

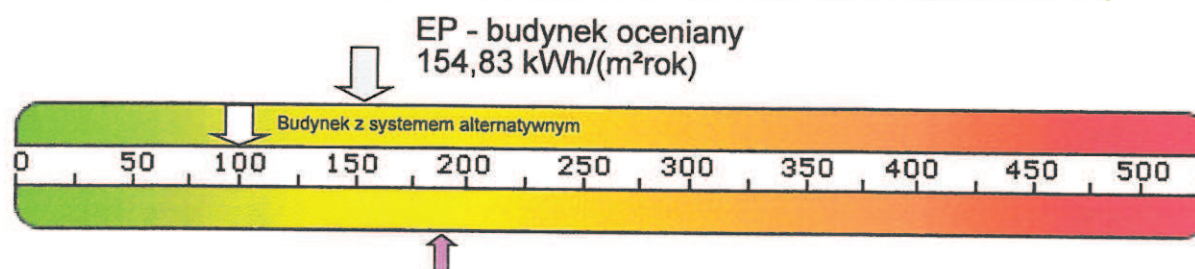

Wg wymagań WT2017 ²

Zapotrzebowanie na energię pierwotną:

Budynek oceniany:

EP
[kWh/m² rok]

System
projektowany

154,83

System
alternatywny

99,52

Budynek wg wymagań WT2017:

EP
[kWh/m² rok]

190,00

190,00

Zapotrzebowanie na energię użytkową do ogrzewania i wentylacji:

EU_{co+w}
[kWh/m² rok]

23,87

23,87

Zapotrzebowanie na energię użytkową do przygotowania ciepłej wody użytkowej:

EU_{cwu}
[kWh/m² rok]

0,96

0,96

Zapotrzebowanie na całkowitą energię użytkową:

EU
[kWh/m² rok]

24,83

24,83

Zapotrzebowanie na energię końcową:

EK
[kWh/m² rok]

51,61

55,48

Współczynnik strat mocy cieplnej przez przenikanie przez wszystkie przegrody zewnętrzne:

H_{tr}
[W/K]

182,53

182,53

Współczynnik strat mocy cieplnej na wentylacje:

H_{ve}
[W/K]

127,67

127,67

Roczne zapotrzebowanie na energię pierwotną przez system grzewczy i wentylacyjny:

Q_{PH}
[kWh/rok]

15929,17

4778,75

Roczne zapotrzebowanie na energię pierwotną przez system do podgrzania ciepłej wody:

Q_{PW}
[kWh/rok]

595,21

297,60

Roczne zapotrzebowanie na energię pierwotną przez system oświetlenia wbudowanego:

Q_{pL}
[kWh/rok]

15525,00

15525,00

Projektowana charakterystyka energetyczna budynku.

Parametry przegród budowlanych

Przegrody zewnętrzne

Lp.	Symbol przegrody	Opis ściany	Wsp. U [W/m ² K]	ΔU [W/m ² K]	Powierzchnia brutto/netto [m ²]
1	SJ2	Ściana budynku dwuwarstwowa	0,211	0,000	349,30 / 310,34
2	PG	Podłoga na gruncie	0,155	0,000	207,35 / 207,35
3	SDT	Stropodach tradycyjny	0,175	0,000	230,00 / 230,00

Stolarka otworowa

Lp.	Nazwa przegrody	Opis przegrody	Wsp. U [W/m ² K]	Wsp. C	Wsp. g	Powierzchnia [m ²]
1	O	Okno	1,100	0,70	0,00	10,90
2	D	Drzwi zewnętrzne, drzwi garażowe	1,500	0,70	0,00	28,06

Spełnienie Warunków Technicznych dla przegród nieprzeźroczystych

Strefa usługowa

Lp.	Symbol	Opis	U _c [W/m ² K]	U _{c,max} [W/m ² K]
1	SJ2	Ściana zewnętrzna pn	0.211	0.450
2	SJ2	Ściana zewnętrzna zach	0.211	0.450
3	SJ2	Ściana zewnętrzna pd	0.211	0.450
4	PG	Podłoga na gruncie	0.110	1.200
5	SDT	Stropodach	0.175	0.300
6	SJ2	Ściana zewnętrzna wsch	0.211	0.450

Spełnienie Warunków Technicznych dla okien i drzwi

Strefa usługowa

Lp.	Symbol przegrody	Opis	U _c [W/m ² K]	U _{c,max} [W/m ² K]
1	O	Ściana zewnętrzna pn	1.100	1.600
2	D	Ściana zewnętrzna pn	1.500	1.500
3	D	Ściana zewnętrzna zach	1.500	1.500
4	O	Ściana zewnętrzna pd	1.100	1.600

Ogrzewanie

	System projektowany	System alternatywny
Zapotrzebowanie na energię użytkową Q _{H,nd}	4941,23 [kWh/rok]	4941,23 [kWh/rok]
Zapotrzebowanie na energię końcową dla potrzeb grzewczych Q _{KH}	5309,72 [kWh/rok]	5998,71 [kWh/rok]

Dla budynku - instalacja 1

Projektowana charakterystyka energetyczna budynku.

	System projektowany	System alternatywny
System ogrzewania	Elektryczne grzejniki bezpośrednie: konwektorowe, płaszczyznowe, promiennikowe i podłogowe kablowe	Dwa kolektory słoneczne płaskie Vitosol 200-F o łącznej powierzchni 4,6 m ²
Nośnik energii końcowej	Sieć elektroenergetyczna systemowa: energia elektryczna *	Lokalne odnawialne źródła energii: energia słoneczna
Średnia sezonowa sprawność wytworzenia nośnika ciepła z energii dostarczonej do granicy bilansowej budynku $\eta_{H,d}$	0,99	0,79
Średnia sezonowa sprawność akumulacji ciepła w elementach pojemnościowych systemu grzewczego budynku $\eta_{H,s}$	1,00	1,00
Średnia sezonowa sprawność transportu nośnika ciepła w obrębie budynku $\eta_{H,t}$	1,00	1,00
Średnia sezonowa sprawność regulacji i wykorzystania ciepła w obrębie budynku $\eta_{H,e}$	0,94	0,99
Średnia sezonowa sprawność całkowita systemu grzewczego $\eta_{H,tot}$	0,93	0,79

Dla budynku - instalacja 2

	System projektowany	System alternatywny
System ogrzewania	System zdefiniowany w strefach	Elektryczne grzejniki bezpośrednie: konwektorowe, płaszczyznowe, promiennikowe i podłogowe kablowe
Nośnik energii końcowej	b.d.	Sieć elektroenergetyczna systemowa: energia elektryczna *
Średnia sezonowa sprawność wytworzenia nośnika ciepła z energii dostarczonej do granicy bilansowej budynku $\eta_{H,d}$	b.d.	0,99
Średnia sezonowa sprawność akumulacji ciepła w elementach pojemnościowych systemu grzewczego budynku $\eta_{H,s}$	b.d.	1,00
Średnia sezonowa sprawność transportu nośnika ciepła w obrębie budynku $\eta_{H,t}$	b.d.	1,00
Średnia sezonowa sprawność regulacji i wykorzystania ciepła w obrębie budynku $\eta_{H,e}$	b.d.	0,94
Średnia sezonowa sprawność całkowita systemu grzewczego $\eta_{H,tot}$	b.d.	0,93

Wentylacja

Typ wentylacji	Budynek z wentylacją naturalną
----------------	--------------------------------

Lokal/strefa - Strefa usługowa

Skuteczność odzysku ciepła z powietrza wywiewanego η_{oc}	-
Skuteczność gruntowego powietrznego wymiennika ciepła η_{gwc}	-
Strumień powietrza wentylacji naturalnej kanałowej V_o	150,00 [m ³ /h]
Współczynnik strat ciepła na wentylację H_{vs}	127,67 [W/K]

Ciepła woda użytkowa

	System projektowany	System alternatywny
Zapotrzebowanie ciepła użytkowego do podgrzania c.w.u. $Q_{WU,d}$	198,40 [kWh/rok]	198,40 [kWh/rok]

Projektowana charakterystyka energetyczna budynku.

Zapotrzebowanie na energię końcową dla potrzeb wytworzenia ciepłej wody Q_{KW}	198,40 [kWh/rok]	311,17 [kWh/rok]
--	------------------	------------------

Dla budynku - instalacja 1

	System projektowany	System alternatywny
System przygotowania c.w.u.	Elektryczny podgrzewacz przepływowy	Dwa kolektory słoneczne płaskie Vitosol 200-F o łącznej powierzchni 4,6 m ²
Nośnik energii końcowej	Sieć elektroenergetyczna systemowa: energia elektryczna *	Lokalne odnawialne źródła energii: energia słoneczna
Średnia sezonowa sprawność instalacji wytworzenia, dystrybucji i instalacji c.w.u. η_{WUa}	1,00	0,47
Średnia sezonowa sprawność wytworzenia nośnika ciepła z energii dostarczonej do granicy bilansowej budynku η_{WUa}	1,00	0,78
Średnia sezonowa sprawność transportu ciepłej wody w obrębie budynku $\eta_{H,d}$	1,00	0,60
Średnia sezonowa sprawność akumulacji ciepłej wody w elementach pojemnościowych systemu ciepłej wody $\eta_{H,s}$	1,00	1,00

Dla budynku - instalacja 2

	System projektowany	System alternatywny
System przygotowania c.w.u.	System zdefiniowany w strefach	Elektryczny podgrzewacz przepływowy
Nośnik energii końcowej	b.d.	Sieć elektroenergetyczna systemowa: energia elektryczna *
Średnia sezonowa sprawność instalacji wytworzenia, dystrybucji i instalacji c.w.u. η_{WUa}	b.d.	1,00
Średnia sezonowa sprawność wytworzenia nośnika ciepła z energii dostarczonej do granicy bilansowej budynku η_{WUa}	b.d.	1,00
Średnia sezonowa sprawność transportu ciepłej wody w obrębie budynku $\eta_{H,d}$	b.d.	1,00
Średnia sezonowa sprawność akumulacji ciepłej wody w elementach pojemnościowych systemu ciepłej wody $\eta_{H,s}$	b.d.	1,00

Instalacje chłodzenia

Lokal - Strefa usługowa

Brak instalacji chłodzenia

Materiały izolacyjne zastosowane w projekcie

Lp.	Przegroda	Materiał izolacyjny	λ [W/mK]	grubość [cm]
1	Ściana budynku dwuwarstwowa	Wełna mineralna Gullfiber	0,039	15
2	Podłoga na gruncie	Styropian Austrotherm EPS 037 Dach/Podłoga	0,037	20
3	Stropodach tradycyjny	Wełna mineralna Fasrock Max	0,036	20

Bilans mocy urządzeń elektrycznych

Lp.	System	Opis urządzenia	Moc [kW]	Czas działania [h]	Zapotrzebowanie [kWh]
1	oświetlenie	oświetlenie	1.035	5000	5175

Projektowana charakterystyka energetyczna budynku.

Podsumowanie parametrów energetycznych

	System zaprojektowany	System alternatywny
Roczne zapotrzebowanie na energię końcową przez system grzewczy i wentylacyjny do ogrzewania i wentylacji $Q_{k,H}$	5309,72 [kWh/rok]	5998,71 [kWh/rok]
Roczne zapotrzebowanie na energię końcową przez system do podgrzania ciepłej wody $Q_{k,w}$	198,40 [kWh/rok]	311,17 [kWh/rok]
Roczne zapotrzebowanie na energię końcową przez system chłodzenia $Q_{k,c}$	0,00 [kWh/rok]	0,00 [kWh/rok]
Roczne zapotrzebowanie na energię końcową przez system oświetlenia wbudowanego $Q_{k,l}$	5175,00 [kWh/rok]	5175,00 [kWh/rok]
Roczne zapotrzebowanie na energię końcową dla budynku Q_k	10683,12 [kWh/rok]	11484,88 [kWh/rok]
Wskaźnik rocznego zapotrzebowania na energię użytkową EU	24,83 [kWh/m ² rok]	24,83 [kWh/m ² rok]
Wskaźnik rocznego zapotrzebowania na energię końcową dla budynku EK	51,61 [kWh/m ² rok]	55,48 [kWh/m ² rok]
Wskaźnik rocznego zapotrzebowania na energię pierwotną dla budynku EP	154,83 [kWh/m ² rok]	99,52 [kWh/m ² rok]
Wskaźnik rocznego zapotrzebowania na energię pierwotną dla budynku EP wg wymagań WT2017	190,00 [kWh/m ² rok]	190,00 [kWh/m ² rok]
Jednostkowa wartość emisji CO ₂	0.034 [t CO ₂ /m ² rok]	0.022 [t CO ₂ /m ² rok]
Udział odnawialnych źródeł energii w rocznym zapotrzebowaniu na energię końcową	0 [%]	40.207 [%]



Projektowana charakterystyka energetyczna budynku.

Analiza porównawcza systemów zaopatrzenia w energię

	System zaprojektowany	System alternatywny
Koszty inwestycyjne [PLN]	14000	64000
Roczne Koszty eksploatacyjne [PLN/rok]	3580.28	1099.88
EP [kWh/m ² rok]	154.83	99.52
Wybrany system	TAK	NIE
Uzasadnienie	W projekcie przyjęto rozwiązania z zakresu ochrony cieplnej i wyposażenia instalacyjnego minimalizujące straty energii. Energia cieplna i elektryczna niezbędna dla użytkowania obiektu zgodnie z jego przeznaczeniem jest wykorzystywana racjonalnie poprzez zastosowanie obudowy bryły ogrzewanej przegrodami o współczynniku przenikania ciepła U mniejszych aniżeli wymagane, zaprojektowano ocieplenie przewodów instalacji c.o. i cwu. Wybór systemu pozostaje w gestii inwestora.	

Koszty inwestycyjne [PLN]

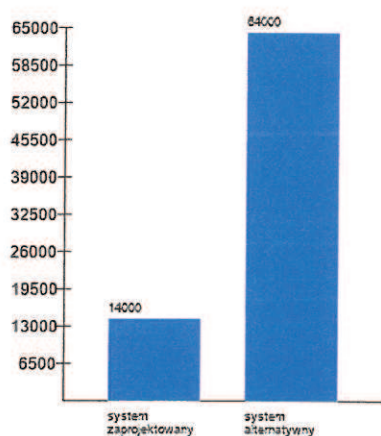

Roczne koszty eksploatacyjne [PLN/rok]

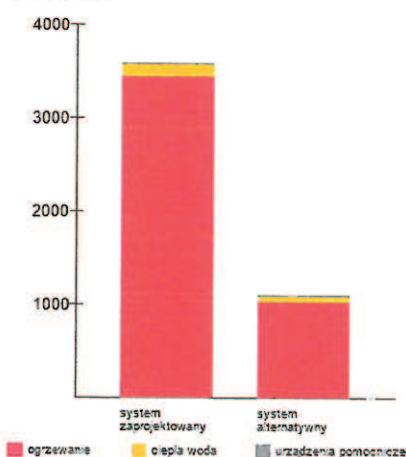

EP [kWh/m²rok]

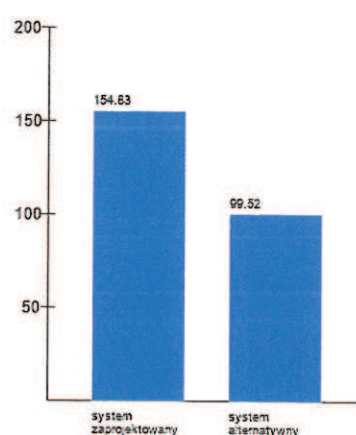

Projektowana charakterystyka energetyczna budynku.

Roczne zapotrzebowanie na energię użytkową

Roczne zapotrzebowanie na energię użytkową na potrzeby ogrzewania i wentylacji Q_{H+W}	4941.23 [kWh/rok]
Roczne zapotrzebowanie na energię użytkową do przygotowania ciepłej wody użytkowej Q_{CWU}	198.4 [kWh/rok]
Roczne zapotrzebowanie na energię użytkową na potrzeby chłodzenia Q_c	0 [kWh/rok]
Roczne zapotrzebowanie na energię użytkową na potrzeby oświetlenia wbudowanego Q_L	5175 [kWh/rok]
Całkowite roczne zapotrzebowanie na energię użytkową Q	10314.63 [kWh/rok]

Dostępne nośniki energii

	Współczynnik nakładu	Ilość nośnika	Jednostka nośnika	Koszt nośnika [PLN/kWh]
Sieć elektroenergetyczna systemowa: energia elektryczna *	3.00	10683.124	kWh	0.65

Opis systemów zaopatrzenia w energię do analizy porównawczej

System zaprojektowany - konwencjonalny:

System ogrzewania: Elektryczne grzejniki bezpośrednie: konwektorowe, płaszczyznowe, promiennikowe i podłogowe kablowe

System ciepłej wody: Elektryczny podgrzewacz przepływowy

System alternatywny:

System ogrzewania: Dwa kolektory słoneczne płaskie Vitosol 200-F o łącznej powierzchni 4,6 m², Elektryczne grzejniki bezpośrednie: konwektorowe, płaszczyznowe, promiennikowe i podłogowe kablowe

System ciepłej wody: Dwa kolektory słoneczne płaskie Vitosol 200-F o łącznej powierzchni 4,6 m², Elektryczny podgrzewacz przepływowy

mgr inż. Aleksander Giera
UPRAWNIENIA BUDOWLANE
do projektowania bez ograniczeń
w specjalności
konstrukcyjno-budowlanej
Nr ewid. SLK/2815/P00K/09



II. CZĘŚĆ RYSUNKOWA PROJEKTU

II-1. CZĘŚĆ RYSUNKOWA PROJEKTU

ZAGOSPODAROWANIE DZIAŁKI

***PRZEBUDOWA I REMONT STACJI UJĘCIA WODY
ORAZ BUDOWA MASZTU WOLNOSTOJĄCEGO
NA POTRZEBY ODTWORZENIA ISTNIEJĄCEGO POŁĄCZENIA RADIOWEGO***

OPIS DO PROJEKTU ZAGOSPODAROWANIA DZIAŁKI

Przedmiot opracowania.

Przebudowa i remont stacji ujęcia wody oraz budowa masztu wolnostojącego na potrzeby odtworzenia istniejącego połączenia radiowego w Raciborzu przy ul. Bogumińskiej, na działce nr 742/134.

Istniejący stan zagospodarowania działki.

Działka nr 742/134, na której projektowana jest przedmiotowa przebudowa i remont budynku stacji ujęcia wody zlokalizowana jest w Raciborzu przy ul. Bogumińskiej. Działka objęta opracowaniem jest zabudowana istniejącym budynkiem. **Istniejąca lokalizacja budynku nie powoduje konieczności przebudowy żadnej podziemnej i nadziemnej sieci. Brak jest kolizji z uzbrojeniem podziemnym i nadziemnym - uzgodnienie pismem z dnia 24.10.2019 r. nr TD/OGL/OMD/2019-10-24/0000013.**

Projektowany stan zagospodarowania działki.

Projektuje się przebudowę i remont budynku stacji ujęcia wody oraz budowę masztu wolnostojącego na potrzeby odtworzenia istniejącego połączenia radiowego w Raciborzu przy ul. Bogumińskiej, na działce nr 742/134.

Zakres zadania obejmuje m.in.:

- wykonanie wyburzeń wewnętrznych ścian działowych,
- wykonanie przebudowy otworów okiennych i drzwiowych w ścianach zewnętrznych i wewnętrznych,
- wykonanie nowych nadproży,
- wykonanie nowego pomostu - rampy,
- budowa nowego masztu antenowego,
- remont całego budynku wraz z dociepleniem.

W miejscu projektowanego zakresu - symbol z planu dla działki nr **742/134**:

I1 ITW – tereny urządzeń wodociągowych.

Działka posiada dostęp do drogi publicznej poprzez ul. Bogumińską.

Informacja o ewentualnym wpisie do rejestru zabytków

Przedmiotowa działka nie jest wpisana do rejestru zabytków i nie jest objęta strefą ochrony konserwatorskiej ani archeologicznej.

Zabezpieczenie przeciw wpływom eksploatacji górniczej

Przedmiotowa działka znajduje się poza zakresem wpływów eksploatacji górniczej.

Przebudowa i remont stacji ujęcia wody oraz budowa masztu wolnostojącego na potrzeby odtworzenia istniejącego połączenia radiowego.

Racibórz, ul. Bogumińska, działka nr 742/134.

Wpływ obiektu na środowisko

Realizacja projektowanego przedsięwzięcia przy zachowaniu i przestrzeganiu przyjętych rozwiązań technologicznych nie będzie wywierała znaczącego negatywnego oddziaływania na jakość otaczającego środowiska.

Oddziaływanie na ludzi, krajobraz, świat zwierzęcy i roślinny.

Realizacja inwestycji nie przyczyni się do pogorszenia jakości krajobrazu. Jak wykazała analiza oddziaływania projektowanej inwestycji na stan powietrza oraz klimat akustyczny, stanowiące potencjalne obszary oddziaływania inwestycji na ludzi i zwierzęta, dotzymane zostaną obowiązujące normy.

Przeprowadzona analiza wykazała, że na terenie inwestycji oraz w jej najbliższym otoczeniu nie występują gatunki roślin i grzybów objęte ochroną prawną.

Przedsięwzięcie realizowane będzie na terenie, gdzie nie występują szczególne walory przyrodnicze czy krajobrazowe, nie będzie realizowane na obszarach wodno-błotnych, nie będzie wpływać na tereny zaliczane do obszarów Natura 2000.

Oddziaływanie na dobra materialne i zabytki

Na terenie lokalizacji przedsięwzięcia nie występują obiekty kultury materialnej wpisane do ewidencji i rejestru zabytków na podstawie ustawy z dnia 23 lipca 2003 roku o ochronie zabytków i opiece nad zabytkami.

Na terenie przewidzianym pod realizację przedsięwzięcia nie znajdują się pomniki przyrody.

Przedsięwzięcie nie będzie wpływać na obszary o krajobrazie mającym znaczenie kulturowe lub historyczne.

W otoczeniu przedsięwzięcia nie są zlokalizowane stanowiska archeologiczne.

Przedsięwzięcie nie będzie oddziaływało transgranicznie.

Przedsięwzięcie nie będzie oddziaływać na krajobraz kulturowy i zabytki objęte rejestrem lub ewidencją zabytków.

Obszar oddziaływania inwestycji

Informacje i dane o charakterze i cechach istniejących i przewidywanych zagrożeń dla środowiska oraz higieny i zdrowia użytkowników projektowanych obiektów budowlanych i ich otoczenia.

Obszar oddziaływania obiektu rozumiany jako teren wyznaczony w otoczeniu obiektu budowlanego na podstawie przepisów odrębnych, wprowadzających związane z tym obiektem ograniczenia w zagospodarowaniu, w tym zabudowy tego terenu wyznaczono na podstawie :

- Ustawy z dnia 7 lipca 1994 r. Prawo budowlane (j.t. - Dz. U. 2019 r. poz. 1186) - art. 5, ust.1.
- Rozporządzenie w sprawie warunków technicznych jakim powinny odpowiadać budynki i ich usytuowanie oraz przepisy szczególne (j.t. - Dz. U. 2019, poz. 1065) - §13.1, 18, 19, 23.1, 31, 36.1, 38, 40, 60, 271, 272, 273).

-
- Rozporządzenie Ministra Rolnictwa i Gospodarki Żywnościowej z dnia 7 października 1997 r. w sprawie warunków technicznych, jakim powinny odpowiadać budowle rolnicze i ich usytuowanie (Dz. U. z 2014 r., poz. 81) - § 6 ust.4, § 7 ust. 1 i 2, § 8, § 8a, § 9, § 11, § 12.
 - Ustawa z dnia 27 kwietnia 2001 r. Prawo ochrony środowiska (Dz. U. 2017, poz. 519 ze zm.).
 - Rozporządzenie Rady Ministrów z dnia 9 listopada 2010 r. w sprawie przedsięwzięć mogących znacząco oddziaływać na środowisko (Dz. U. z 2010 r. Nr 213, poz. 1397 ze zm.).
 - Załącznik do Rozporządzenia Ministra Środowiska z dnia 14 czerwca 2007 r. w sprawie dopuszczalnych poziomów hałasu w środowisku (Dz. U. z 2007 r. Nr 120, poz. 826 ze zm.).
 - Rozporządzenie Ministra Spraw Wewnętrznych i Administracji z dnia 7 czerwca 2010 r. w sprawie ochrony przeciwpożarowej budynków, innych obiektów budowlanych i terenów (Dz. U. z 2010 r. Nr 109, poz. 719) - § 4 ust. 4, § 11, § 41, § 42.
 - Ustawa z dnia 23 lipca 2003 r. o ochronie zabytków i opiece nad zabytkami (Dz. U. z 2014 r., poz. 1446) - art. 9, art. 16, art. 17, art. 19.
 - Rozporządzenie Ministra Infrastruktury z dnia 6 lutego 2003 r. w sprawie bezpieczeństwa i higieny pracy podczas wykonywania robót budowlanych (Dz. U. 2003 r. Nr 47, poz. 401) - § 21 ust. 2.
 - Rozporządzenie Ministra Środowiska z dnia 24 lipca 2006 r. w sprawie warunków, jakie należy spełnić przy wprowadzaniu ścieków do wód lub do ziemi oraz w sprawie substancji szczególnie szkodliwych dla środowiska wodnego (Dz. U. z 2006 r. Nr 137, poz. 984) - załącznik nr 8 do rozporządzenia.
 - Ustawa z dnia 21 marca 1985 r. o drogach publicznych (Dz. U. z 2015 r., poz. 460) - art. 35, art. 38, art. 39, art. 42, art. 43.

Obszar oddziaływania wyznaczono na działce nr 742/134; obręb : Studzienna; jednostka ewidencyjna: Racibórz.

Obszar oddziaływania przyjęto jako strefę obejmującą powierzchnię terenu w najbliższej odległości od ściany zewnętrznej istniejącego budynku oraz projektowanego masztu wolnostojącego na potrzeby odtworzenia istniejącego połączenia radiowego.

Obszar oddziaływania obiektu objęto również powierzchnie utwardzone przed budynkiem. Obszar oddziaływania nie wykracza poza granice działki objętej opracowaniem.

Projekt nie przewiduje montażu urządzeń powodujących znaczną emisję hałasu, zapyleń itp. uciążliwości wykraczających poza obowiązujące przepisy i granice działki.

Nie przewiduje się żadnych emisji szkodliwych substancji poza zanieczyszczeniami wynikającymi z normalnego użytkowania budynku. Istniejący budynek oraz towarzyszące zagospodarowanie zarówno ze względu na przyjęte rozwiązania funkcjonalno - przestrzenne, technologiczne, zastosowane materiały budowlane i wykończeniowe jak i na planowaną eksploatację nie będzie wywierał negatywnego wpływu na środowisko przyrodnicze, zdrowie ludzi i obiekty sąsiadujące.

W zakresie ochrony interesu osób trzecich zgodnie z oświadczeniem Inwestora usytuowanie budynku i urządzeń z nim związanych nie ogranicza interesów osób trzecich, szczególnie w zakresie prawa drogi, przejścia itp. Działka posiada bezpośredni dostęp do drogi publicznej ul. Bogumińskiej.

Przebudowa i remont stacji ujęcia wody oraz budowa masztu wolnostojącego na potrzeby odtworzenia istniejącego połączenia radiowego.

Racibórz, ul. Bogumińska, działka nr 742/134.

Bilans terenu działki nr 742/134

STACJA UJĘCIA WODY :

Powierzchnia zabudowy	-	207,35	m ²
Powierzchnia użytkowa	-	156,39	m ²
Kubatura brutto	-	1 165,00	m ³
Długość	-	20,89	m
Szerokość	-	9,83; 10,51	m
Wysokość	-	5,80; 6,45	m
Ilość kondygnacji	-	1	
Zieleń	-	46 800,0	m ²
Powierzchnia zabudowy (istniejąca)	-	207,35	m ²
Powierzchnia działki nr 742/134	-	47 092,0	m ²
		4,7092	ha
Powierzchnia działki nr 742/134 przeznaczona w MPZP pod zabudowę i oznaczone symbolem : I1 ITW	~	47 092,0	m ²
		4,7092	ha

Opinia geotechniczna.

Zgodnie z rozporządzeniem Ministra Transportu, Budownictwa i Gospodarki Morskiej z dnia 25 kwietnia 2012 r. w sprawie ustalenia geotechnicznych warunków posadowienia obiektów budowlanych projektowana przebudowa stacji ujęcia wody, zaliczona jest do **pierwszej kategorii geotechnicznej**, stwierdzono **proste** warunki gruntowe. Badania gruntowe przeprowadzono na podstawie odwiertów geologicznych.

Wydzielono następujące warstwy:

WARSTWA I

Do warstwy I zaliczono utwory nasypowe. Grunty nasypowe występują na całej powierzchni objętej badaniami. Utwory te składają się ze żwiru, piasku różnoziarnistego, gruzu i miału ceglanego oraz humusu (otwór nr 1), a także z kostki betonowej od powierzchni, podsypki piaszczystej, gruzu, piasku różnoziarnistego i miału ceglanego (otwór nr 2). Grubość utworów nasypowych wynosiła 2,3 i 2,4 m. Pod względem geologiczno-inżynierskim jest to nasyp nie odpowiadający wymaganiom budowlanym (nN). Dla gruntów nasypowych ze względu na niekontrolowany charakter ich tworzenia oraz różny stopień zagęszczenia nie podano żadnych parametrów geomechanicznych.

WARSTWA II

Do warstwy tej zaliczono średniozagęszczone gliny. W obrębie gruntów tej warstwy występuje poziom wodonośny o charakterze zwierciadła swobodnym. Pod względem geotechnicznym należą do małościśliwych i nośnych gruntów.

Przebudowa i remont stacji ujęcia wody oraz budowa masztu wolnostojącego na potrzeby odtworzenia istniejącego połączenia radiowego.

Racibórz, ul. Bogumińska, działka nr 742/134.

Zgodność planowanej inwestycji z ustaleniami miejscowego planu zagospodarowania przestrzennego obejmującego obszar w jednostce strukturalnej Studzienna i Sudół w Racibórz, zatwierdzonego uchwałą Nr XLI/626/2006 Rady Miasta Racibórz z dnia 29 marca 2006 r.

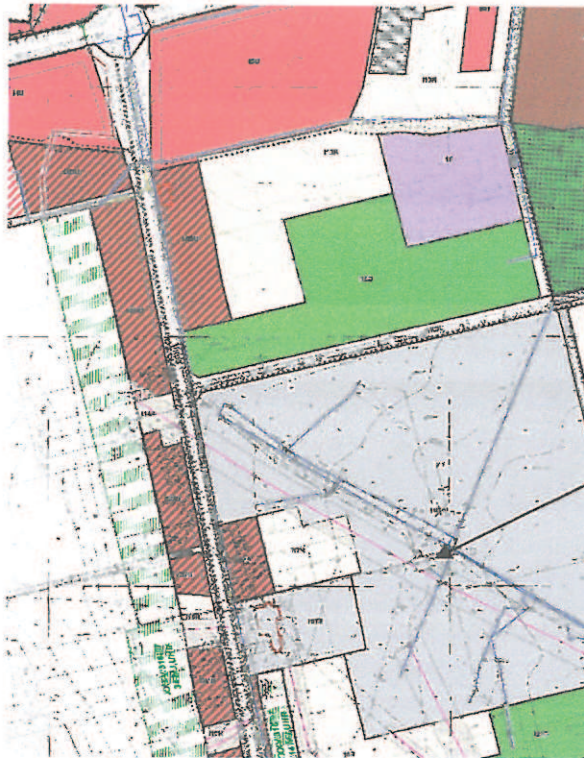

Symbol z planu : I1 ITW – tereny urządzeń wodociągowych.

(...).

Rozdział 7.

Parametry i wskaźniki kształtowania zabudowy i zagospodarowania terenu

(...).

§ 27

Ustalenia dotyczące terenów I1ITC, I1ITE, I1ITO i I1ITW

1. Parametry i wskaźniki zagospodarowania terenu, w zakresie których ustala się:

1) wielkość powierzchni zabudowy w stosunku do powierzchni obszaru objętego inwestycją - nie więcej niż:

- a) 15% dla terenu I1 ITW,
- b) 50% dla terenu I1 ITE,
- c) 65% dla terenów I1 ITC i I1 ITO,

Nie dotyczy.

2) powierzchnia biologicznie czynna - nie mniej niż:

- a) 75% dla terenu I1 ITW,
- b) 30% dla terenu I1 ITE,
- c) 15% dla terenów I1 ITC i I1 ITO,

Nie dotyczy.

Przebudowa i remont stacji ujęcia wody oraz budowa masztu wolnostojącego na potrzeby odtworzenia istniejącego połączenia radiowego.

Racibórz, ul. Bogumińska, działka nr 742/134.

3) program parkingowy i garażowy należy ustalić indywidualnie dla zamierzonego sposobu użytkowania, co najmniej pokrywające potrzeby zatrudnionych i wynikające z przyjętej technologii produkcji, jednak nie mniej niż określa to tabela zawarta w rozdziale 11, paragraf 42, ust.3 i w przypadku występowania usług komercyjnych nie mniej niż:

- a) 1 miejsce postojowe na 25 m² powierzchni sprzedaży w przypadku usług i handlu,
- b) 1 miejsce postojowe na 6 miejsc konsumpcyjnych w przypadku usług gastronomii,
- c) 1 miejsce na 25 m² powierzchni użytkowej lokalu w przypadku innych usług,

Nie dotyczy.

4) określone wyżej parametry i wskaźniki zagospodarowania terenu nie dotyczą remontu i przebudowy istniejących budynków i istniejącego użytkowania w sytuacji kiedy istniejące zagospodarowanie nie spełnia określonego wyżej wymogu;

Zgodne z ustaleniami miejscowego planu.

2. Parametry i wskaźniki kształtowania zabudowy, w zakresie których ustala się:

1) gabaryty zabudowy - dopuszcza się stosowanie indywidualnych, oryginalnych rozwiązań, przy zachowaniu określonej niżej wysokości zabudowy,

Zgodne z ustaleniami miejscowego planu.

2) wysokość zabudowy:

- a) dla terenu I1 ITW - nie wyższa niż 15 m,
- b) dla terenu I1 ITE - nie wyższa niż 25 m,
- c) dla terenów I1 ITC i I1 ITO - zgodnie z potrzebami technologicznymi,

Zgodne z ustaleniami miejscowego planu.

3) geometria dachu - dopuszcza się stosowanie indywidualnych, oryginalnych rozwiązań.

Zgodne z ustaleniami miejscowego planu.

Przedmiotowa inwestycja pn. Przebudowa i remont Stacji Ujęcia Wody w Raciborzu przy ul. Bogumińskiej na działce nr 742/134, na podstawie powyżej przedstawionej analizy z miejscowym planem zagospodarowania przestrzennego jest zgodna z przepisami ogólnymi jak i przeznaczeniem podstawowym i dopuszczonym przedmiotowego planu.

Załączniki:

1. Projekt zagospodarowania działki nr 742/134 w skali 1:500

Sporządził:

*mgr inż. ALEKSANDER GIERA
nr upr. SLK/2815/P00K/09
nr ewid. SLK/BO/2805/04
Uprawnienia do projektowania w specjalności
konstrukcyjno-budowlanej bez ograniczeń.*

mgr inż. Aleksander Giera
UPRAWNIENIA BUDOWLANE
do projektowania bez ograniczeń
w specjalności
konstrukcyjno-budowlanej
Nr ewid. SLK/2815/P00K/09

Przebudowa i remont stacji ujęcia wody oraz budowa masztu wolnostojącego na potrzeby odtworzenia istniejącego połączenia radiowego.

Racibórz, ul. Bogumińska, działka nr 742/134.

MAPA DO CELÓW PROJEKTOWYCH

skala 1:500

Województwo: śląskie

Powiat: raciborski

Jednostka ewidencyjna: Racibórz (241101_1)

Obręb: Studzienna (241101_1.0009)

Arkusz mapy zasadniczej:

6.125.22.09.2.2/09.2.4 (układ 2000)

poziom odniesienia: Amsterdam



Granice przedmiotowych działek nr 539/134 i 742/134 wniesiono na podstawie numerycznej mapy ewidencji gruntów, pozyskanej z PZGiK, z wymaganą przepisami dokładnością.

Granice pozostałych działek wniesiono na podstawie numerycznej mapy ewidencji gruntów, pozyskanej z PZGiK.

Brak uzgodnień ZUDP z okresu ostatnich 3 lat.

Nie wszystkie dane ewidencyjne wykazane na niniejszej mapie

spełniają wymagania dokładnościowe określone w przepisach.

Nie wyklucza się istnienia w terenie innych nie wykazanych na mapie urządzeń sieci

uzbrojenia terenu, które nie były zgłoszone do inwentaryzacji powykonawczej.

Mapa bez uzgodnień branżowych.

Nie badano służebności gruntowych.

 zakres aktualizacji

 granice działek

 granice konturów klasyfikacyjnych

 I1ITW  oznaczenie z MPZP

SG.6642.2.1352.2019

Racibórz, dnia 10.10.2019 r.

BIURO USŁUG GEODEZYJNYCH
 AZYMUT Marek Sebastian
 ul. Szczecińska 16, 47-400 Racibórz
 tel. (032) 414 03 03, 606 443 329
 marek.sebastian_xl@wp.pl
 NIP 639-134-04-52

GEODETA UPRAWNIONY
 Nr upr. 19827

inż. Maciej Kiszczyński

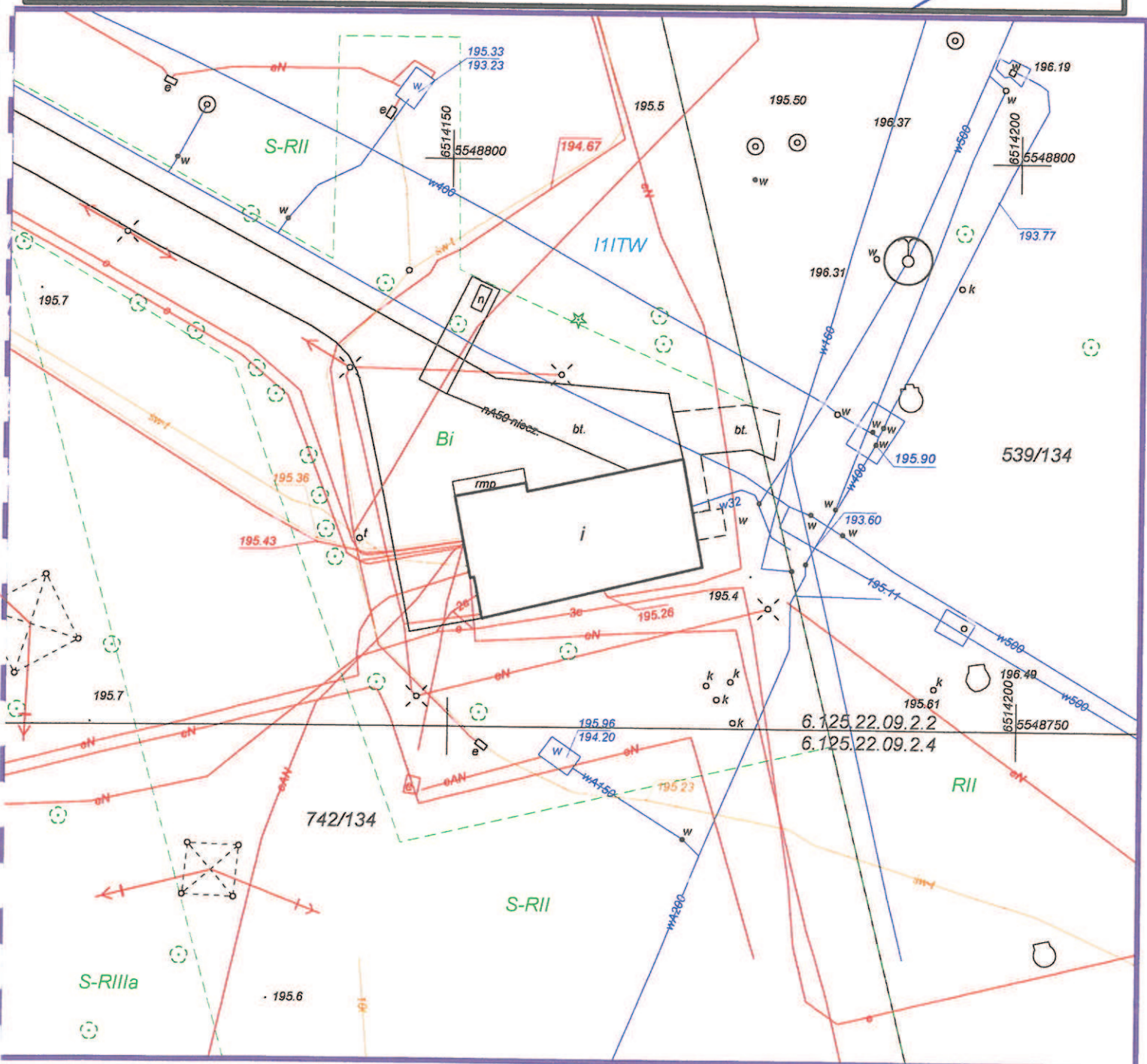

Nie podlega opłacie skarbowej

na podstawie art.
 ustawy z dnia 16. 11. 2006 r. o opłacie skarbowej
 (t.j. Dz. U. z 2019 r. poz. 1000)
 2 8. 10. 2019
 (data, imię i nazwisko, podpis starszego stróża / pracownika)

B

[Signature]

Polewacze itp. ze niniejszy dokument został opracowany w wyniku prac geodezyjnych i fotograficznych, których rezultaty zawieraz aparat techniczny włączone do ewidencji inwentarów państwowych drzewa Gemmazyjskie i Zestawienie	
Organ prowadzący działalność geodezyjną i fotograficzną	STANISŁAW RACIBORSKI
Identyfikacja i numeracja materiału fotograficznego technicznego	P.2411.2019... 7599
Data wpisania do ewidencji inwentarów drzewa	2 5. 10. 2019
Imię, nazwisko i podpis starszego stróża / pracownika	[Signature]

STANISŁAW RACIBORSKI
 STROZ / PRACOWNIK

MAPA DO CELÓW PROJEKTOWYCH

skala 1:500

Województwo: śląskie
Powiat: raciborski
Jednostka ewidencyjna: Racibórz (241101_1)
Obręb: Studzienna (241101_1.0009)

Arkusze mapy zasadniczej:
6.125.22.09.2.2.09.2.4 (układ 2000)
poziom odświeżenia: Amsterdam

Granice przedmiotowych działek nr 539/134 i 742/134 wpisano na podstawie
z wyjątkiem mapy ewidencyjnej gruntów, pozostającej z PZbK.

Granice parcelarnych działek zamieszkałych, na podstawie numeracyjnej
mapy ewidencyjnej gruntów, pozostającej z PZbK.

Brak uzgodnień ZUDP z obszaru ostatnich 3 lat.
Nie wszystkie dane ewidencyjne wykazane na niniejszej mapie
spełniają wymagania dokładnościowe określone w przepisach.
Nie wyklucza się istnienia w terenie innych nie wykazanych na mapie urządzeń sieci
uzbrojenia terenu, które nie były zgłoszone do inwentaryzacji powykonalowej.
Nie badano służebności gruntowych.

- zakres aktualizacji
- granice działek
- granice konturów klasyfikacyjnych
- IIITW
- oznaczenie z MPZP

SG.6642.2.1.352.2019

Racibórz, dnia 10.10.2019 r.

BIURO USŁUG GEODEZYJNYCH

AZYMUT Marek Sebastian

ul. Szczecińska 16, 47-400 Racibórz

tel. (032) 414 03 03, 606 443 329

marek.sebastian_@wp.pl

NIP 639-134-04-52



PROJEKT ZAGOSPODAROWANIA DZIAŁKI NR 742/134 SKALA 1:500

DO PROJEKTU: PRZEBUDOWA I REMONT STACJI UJĘCIA WODY

INWESTOR: Zakład Wodociągów i Kanalizacji Sp. z o.o.
ul. 1-go Maja 8, 47-400 Racibórz

LOKALIZACJA: ul. Bogumińska, 47-400 Racibórz

NIERUCHOMOŚĆ: DZIAŁKA NR 742/134

PARAMETRY TECHNICZNE BUDOWY:

Powierzchnia zabudowy - 207,35 m²
Powierzchnia użytkowa - 156,39 m²
Kubatura - 1 165,00 m³

LEGENDA TERENU DZIAŁKI:

Oznaczenie	Nazwa
	ISTNIĄCY BUDYNEK SŁUP. OBJĘTY PRZEBUDOWĄ I REMONTEM
	WĘLSIE DO BUDYNKU
	GRANICA ODDZIAŁYWANIA OBJEKTU

Za zgodność z oryginałem

Racibórz, dnia 19 LIS 2019

ALEKSANDER GIERA

mgr inż. Aleksander Giera
uprawnienia budowlane
do projektowania bez ograniczeń
w specjalności
konstrukcyjno-budowlanej
Nr ewid. S-LK/28157/POK/09

10.12.2019

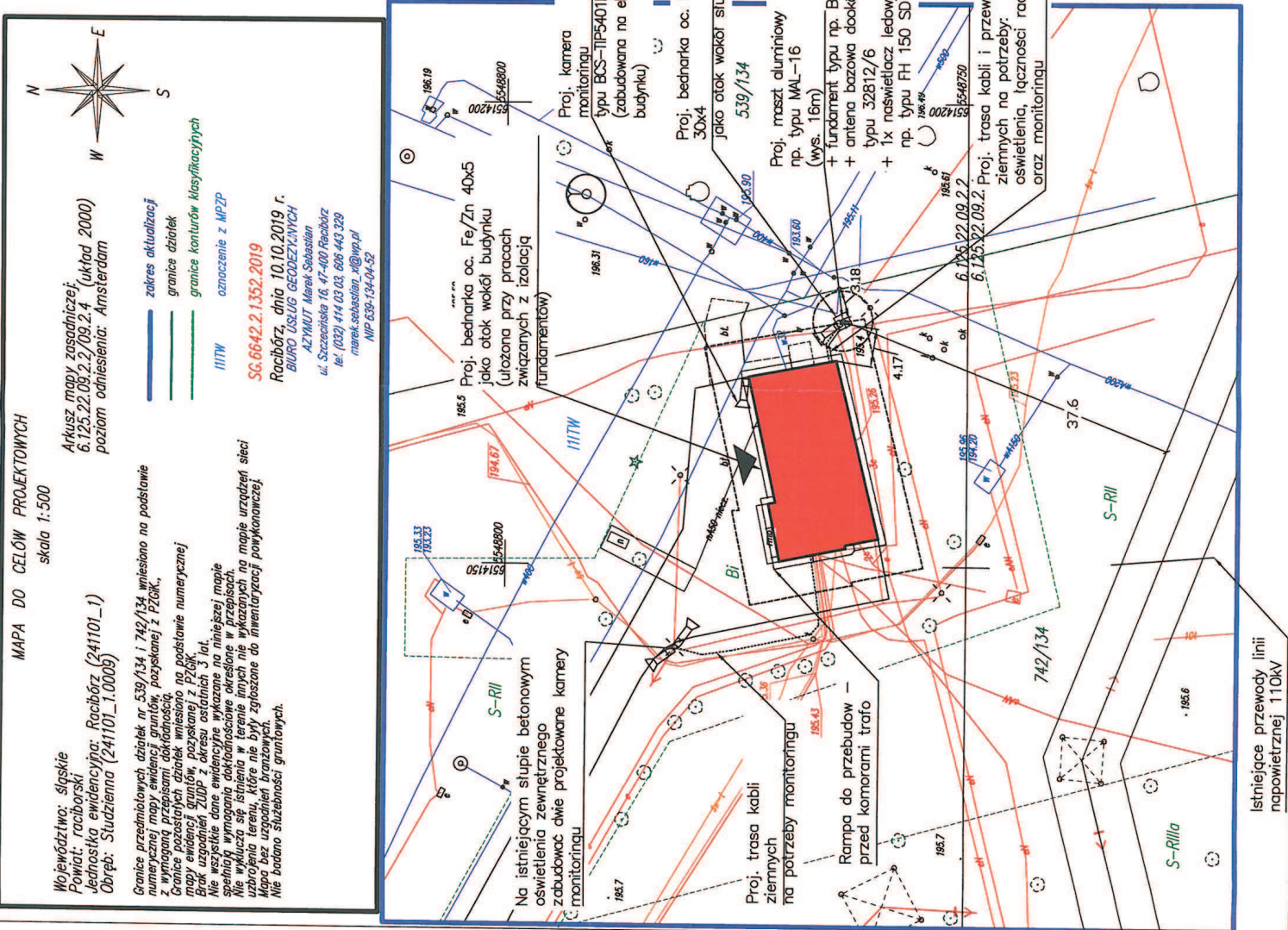

TYTUŁ RYSUNKU: PROJEKT ZAGOSPODAROWANIA DZIAŁKI		BRANŻA: ARCHITEKTURA	
Przebudowa i remont stacji ujęcia wody oraz budowa masztu wolnostojącego na potrzeby odtworzenia istniejącego połączenia radiowego (dz. nr 742/134, ul. Bogumińska, 47-400 Racibórz)		NR RYS.: PZT-1	IND. ZAM.: -
		DATA: 11.2019r.	SKALA: 1:500
		NR PROJEKTU: 43-1/2019	FAZA: PB.

INWESTOR: Zakład Wodociągów i Kanalizacji Sp. z o.o. ul. 1-go Maja 8, 47-400 Racibórz	PODPIS:
IMIĘ I NAZWIŚKO: PROJEKTANT: mgr inż. Leszka Machaj-Libera Nr upr. 34901 Nr ewid. S-LK/276	
mgr inż. Aleksander Giera Nr upr. S-LK/28157/POK/09 Nr ewid. S-LK/28157/POK/09	
SPRAWDZAJĄCY: mgr inż. Andrzej Kucza Nr upr. 62/S.LOK/2011/11 Nr ewid. S-LK/154	
mgr inż. Józef Sekula Nr upr. S-LK/7259/PB/6/17 Nr ewid. S-LK/602/85/01	
PRAWA AUTORSKIE ZASTRZEŻONE: Wystawienie, kopiowanie i rozprowadzanie dokumentacji bez zgody projektanta - zabronione.	

Istniejące przewody linii
napowietrznej 110kV

II-2. CZĘŚĆ RYSUNKOWA PROJEKTU

INWENTARYZACJA

***PRZEBUDOWA I REMONT STACJI UJĘCIA WODY
ORAZ BUDOWA MASZTU WOLNOSTOJĄCEGO
NA POTRZEBY ODTWORZENIA ISTNIEJĄCEGO POŁĄCZENIA RADIOWEGO***

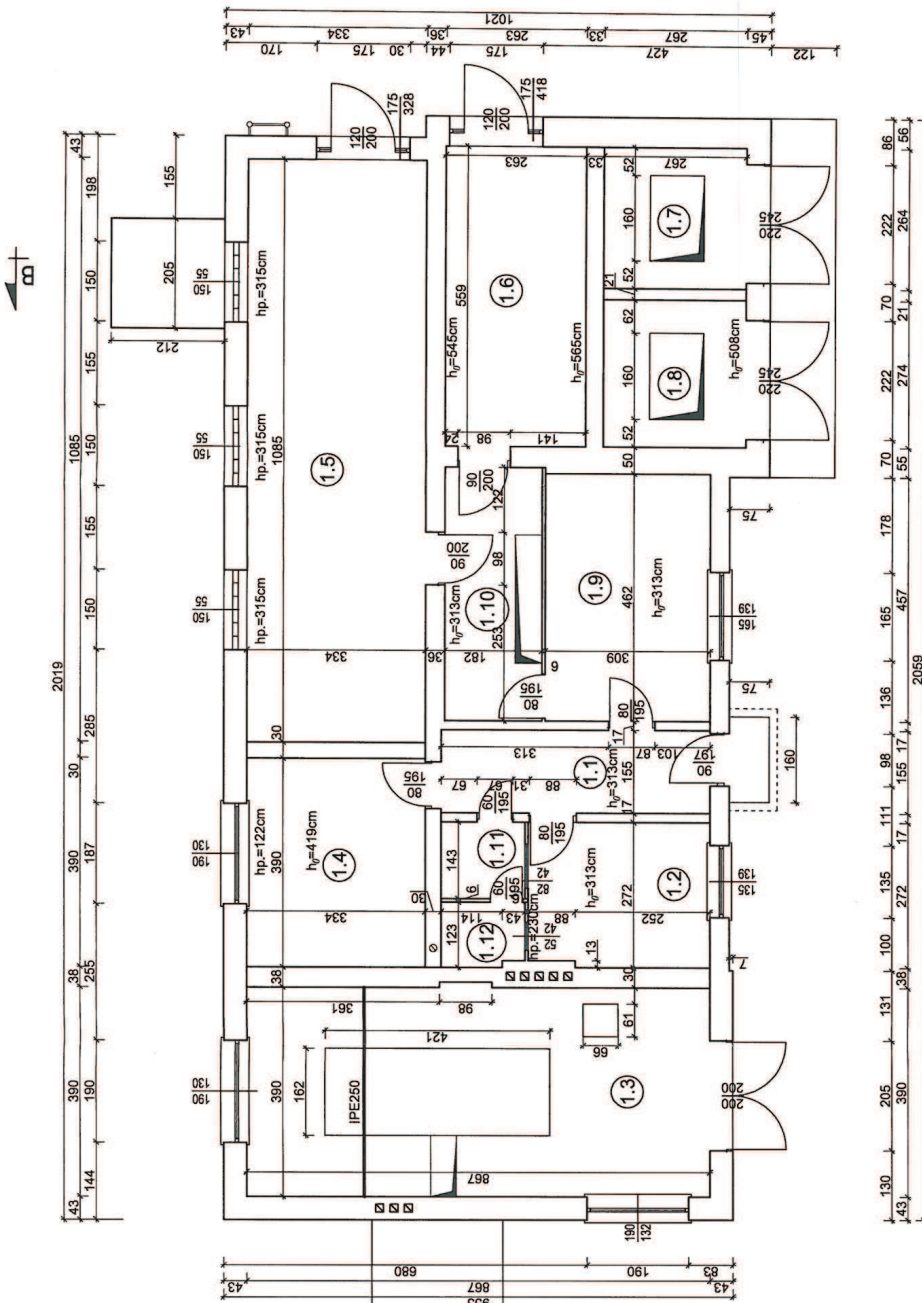

ZESTAWIENIE POWIERZCHNI

NR	NAMWA POMIESZCZENIA	RODZAJ POSADZKI	POWIERZCHNIA PODLOGI (m ²)
1.1	KOMUNIKACJA	Wykładzina PCV	7,80
1.2	POM. TECHNICZNE	Wykładzina PCV	9,14
1.3	POM. AGREGATU	pos. betonowa	33,91
1.4	POM. TECHNICZNE	Wykładzina PCV	13,03
1.5	POM. ROZDZIELNI SN	pos. betonowa	36,24
1.6	POM. ROZDZIELNI NN	pos. betonowa	14,70
1.7	POM. KOTWORY TRAFU	pos. betonowa	7,05
1.8	POM. KOTWORY TRAFU	pos. betonowa	7,31
1.9	POM. TECHNICZNE	Wykładzina PCV	14,28
1.10	KOMUNIKACJA	Wykładzina PCV	8,61
1.11	WC	płytki ceramiczne	2,45
1.12	WC	płytki ceramiczne	1,87
RAZEM (m ²)			156,39

OBIEKT: Przebudowa i remont stacji ujęcia wody oraz budowa maszynowni wodostojącego na potrzeby odtworzenia istniejącego połączenia radiowego (dz. nr 742/134, ul. Bogumińska, 47-400 Radbórz)

INWESTOR: Zakład Wodociągów i Kanalizacji Sp. z o.o. ul. 1-go Maja 8, 47-400 Radbórz

PROJEKTANT: mgr inż. Aleksander Gilera ul. Słowackiego 10/108 Nr ewid. SIK/BC/2603/04

IMIE I NAZWISKO: [Blank]

PROJEKT: [Blank]

DATA: 11.2019r.

SKALA: 1:100

BRANŻA: ARCHITEKTURA

TYTUŁ RYSUNKU: RZUT PRZYZIEMIA - INWENTARYZACJA

NR RYSU: I-1

IND. ZAMK: -

NR PROJEKTU: 43.1/2019

FAZA: PB.

SPRAWDZAJĄCY: [Blank]

PRAMA AUTORSKIE ZASTRZEŻENIE: Wykonywanie, kopiowanie i rozpowszechnianie dokumentacji bez zgody projektanta - zabronione.



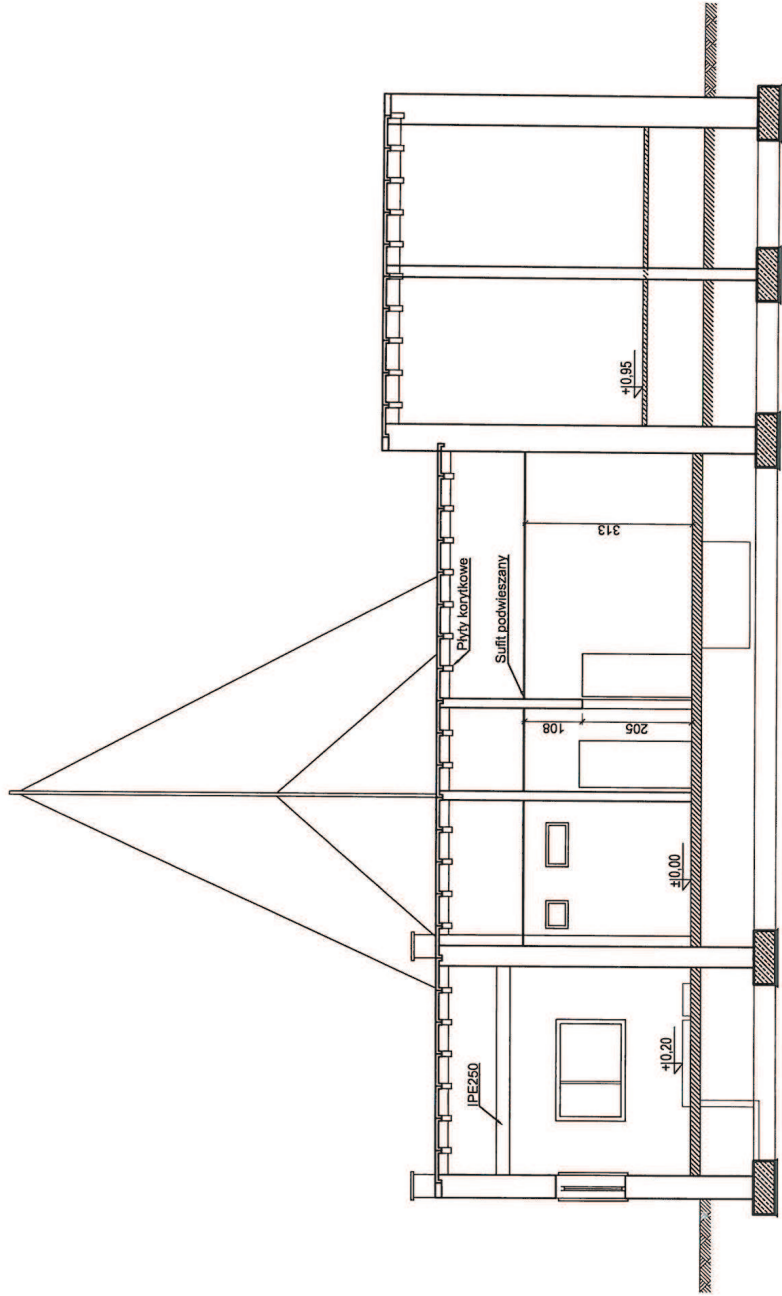

OBIEKT: Przebudowa i remont stacji ujęcia wody oraz budowa masztu wolnostojącego na potrzeby utworzenia istniejącego połączenia radiowego (dz. nr 742/134, ul. Bogumińska, 47-400 Racibórz)

TYTUŁ RYSUNKU: PRZEKRÓJ A-A - INWENTARYZACJA

BRANŻA:	ARCHITEKTURA
NR RYSU:	INDEKS ZMIAN:
I-2	-
DATA:	SKALA:
11.2019r.	1:100
NR PROJEKTU:	FAZA:
43.1/2019	PB.



INWESTOR:
Zakład Wodociągów i Kanalizacji Sp. z o.o.
ul. 1-go Maja 8, 47-400 Racibórz

IMIE I NACZYNISKO:
PROJEKTANT:
mgr inż. Andrzej Cichy
Nr ewid. SJK/2815/POK/09
Nr ewid. SJK/6D/2606/04

SPRAWDZAJĄCY:
PRAWA AUTORSKIE ZASTRZEŻONE:
Wyczerpującym, koplowaniem i rozpowszechnianiem dokumentacji bez zgody projektanta - zabronione.

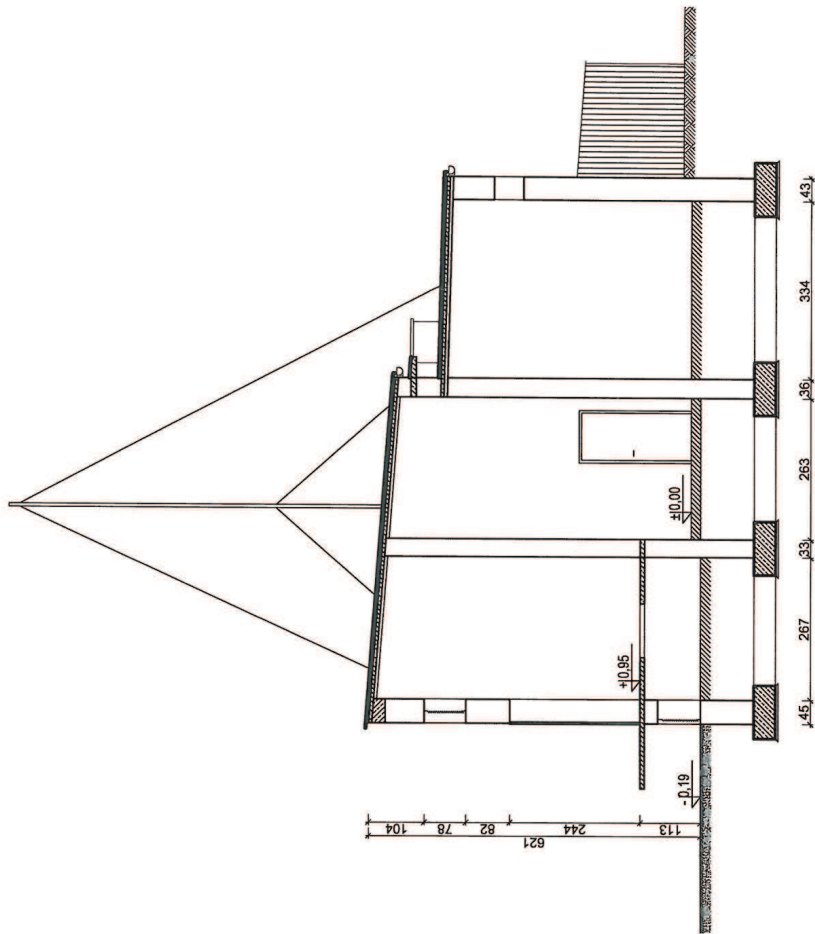

OBIEKT: Przebudowa i remont stacji ujęcia wody oraz budowa masztu wolnostojącego na potrzeby utworzenia istniejącego połączenia radiowego (dz. nr 742/134, ul. Bogumińska, 47-400 Racibórz)	INWESTOR: Zakład Wodociągów i Kanalizacji Sp. z o.o. ul. 1-go Maja 8, 47-400 Racibórz
	IMIĘ I NAZWISKO: [Blank]
TYTUŁ RYSUNKU: PRZEKRÓJ B-B - INWENTARYZACJA	PROJEKTANT: mgr inż. Andrzej Ciapa Nr nr. SJK/2815/PCOM/09 Nr ewid. SJK/BO/2605/04
BRANŻA: ARCHITEKTURA	SPRAWDZAJĄCY: [Signature]
NR RYS.: I-3	INDEKS ZMIAN: -
DATA: 11.2019r.	SKALA: 1:100
NR PROJEKTU: 43.1/2019	FAZA: PB.
BOZIGÓRSKI	
PRAMA AUTORSKIE ZASTRZEŻENIE: Wykorzystanie, kopiowanie i rozpowszechnianie dokumentacji bez zgody projektanta - zabronione.	

RZUT DACHU
INWENTARYZACJA

Skala 1:100

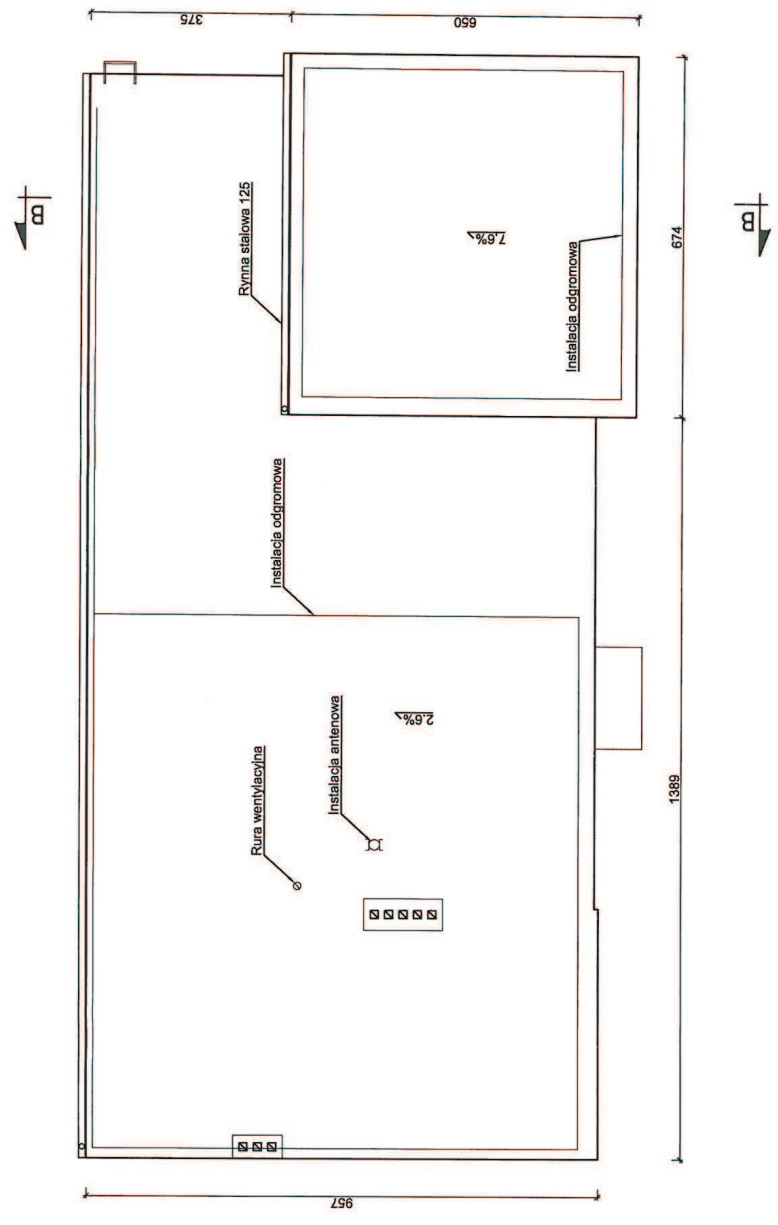

OBIEKT: Przebudowa i remont stacji ujęcia wody oraz budowa masztu wolnostojącego na potrzeby otworzenia istniejącego połączenia radiowego (dz. nr 742/134, ul. Bogumińska, 47-400 Racibórz)	INWESTOR: Zakład Wodociągów i Kanalizacji Sp. z o.o. ul. 1-go Maja 8, 47-400 Racibórz
	IMIĘ I NAZWISKO: PROJEKTANT: Imię i nazwisko: Ciepła Nr ewid. SIK/BO/15/POC/09 Nr ewid. SIK/BO/16/06/04
TYTUŁ RYSUNKU: RZUT DACHU - INWENTARYZACJA	BRANŻA: ARCHITEKTURA
NR RYS.: I-4	INDERS ZMIAN: -
DATA: 11.2019r.	SKALA: 1:100
NR PROJEKTU: 43.1/2019	FAZA: PB.
PRAWA AUTORSKIE ZASTRZEŻONE. Wykorzystywanie, kopiowanie i rozpowszechnianie dokumentacji bez zgody projektanta zabronione.	

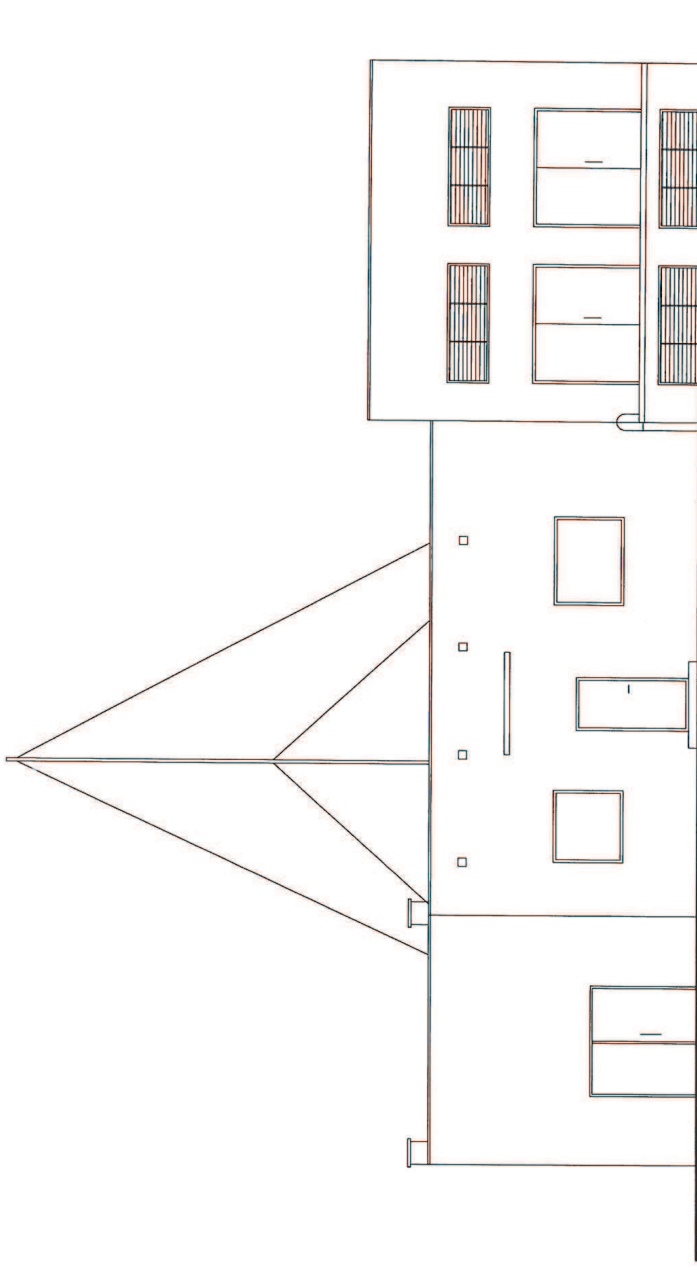

ELEWACJA PÓŁNOČNA

OBJEKT: Przebudowa i remont stacji ujęcia wody oraz budowa maszynowni wodostojącego na potrzeby odtworzenia istniejącego połączenia radiowego (dz. nr 742/134, ul. Bogumińska, 47-400 Racibórz)	INWESTOR: Zakład Wodociągów i Kanalizacji Sp. z o.o. ul. 1-go Maja 8, 47-400 Racibórz
	IMIE I NAZWISKO: PROJEKTANT: mgr inż. Andrzej Giera ul. Słowackiego 10/8 47-400 Racibórz Nr ewid. SIK(BD)/6003/04
TYTUŁ RYSUNKU: ELEWACJE - INWENTARYZACJA	BRANŻA: ARCHITEKTURA
NR RYS.: I-5	INDEKS ZMIAN: -
DATA: 11.2019r.	SKALA: 1:100
NR PROJEKTU: 43.1/2019	FAZA: PB.
BOZIGÓRSKI	
PRAWA AUTORSKIE ZASTRZEŻONE. Wytwarzanie, kopiowanie i rozpowszechnianie dokumentacji bez zgody projektanta - zakazane.	

SPRAWDZAJĄCY:	PODPIS:

ELEWACJA Skala 1:100
INWENTARYZACJA

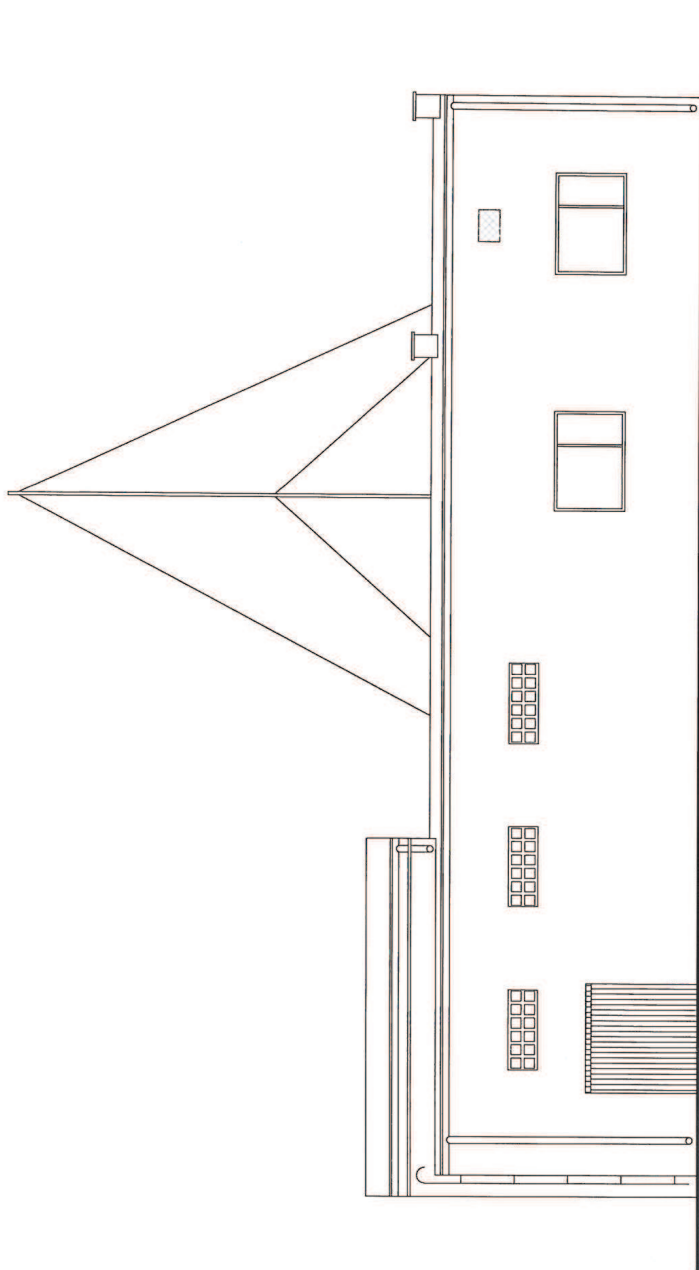

ELEWACJA POŁUDNIOWA

OBIEKT: Przebudowa i remont stacji ujęcia wody oraz budowa maszynowni wodostojącego na potrzeby odtworzenia istniejącego połączenia radiowego (dz. nr 742/134, ul. Bogumińska, 47-400 Radbórz)	INWESTOR: Zakład Wodociągów i Kanalizacji Sp. z o.o. ul. 1-go Maja 8, 47-400 Radbórz
	IMIE I NAZWISKO: PROJEKTANT: mgr inż. Sławomir Giera ul. Włocławek 10 Nr ewid. SIK/BC/6806/04
TYTUŁ RYSUNKU: ELEWACJE - INWENTARYZACJA	BRANŻA: ARCHITEKTURA
NR RYS.: I-6	INDEKS ZMIAN: -
DATA: 11.2019r.	SKALA: 1:100
NR PROJEKTU: 43.1/2019	FAZA: PB.

BOZIGÓRSKI

PRAWA AUTORSKIE ZASTRZEŻONE:
Wytwarzanie, kopiowanie i rozpowszechnianie dokumentacji bez zgody projektanta -
zakazane

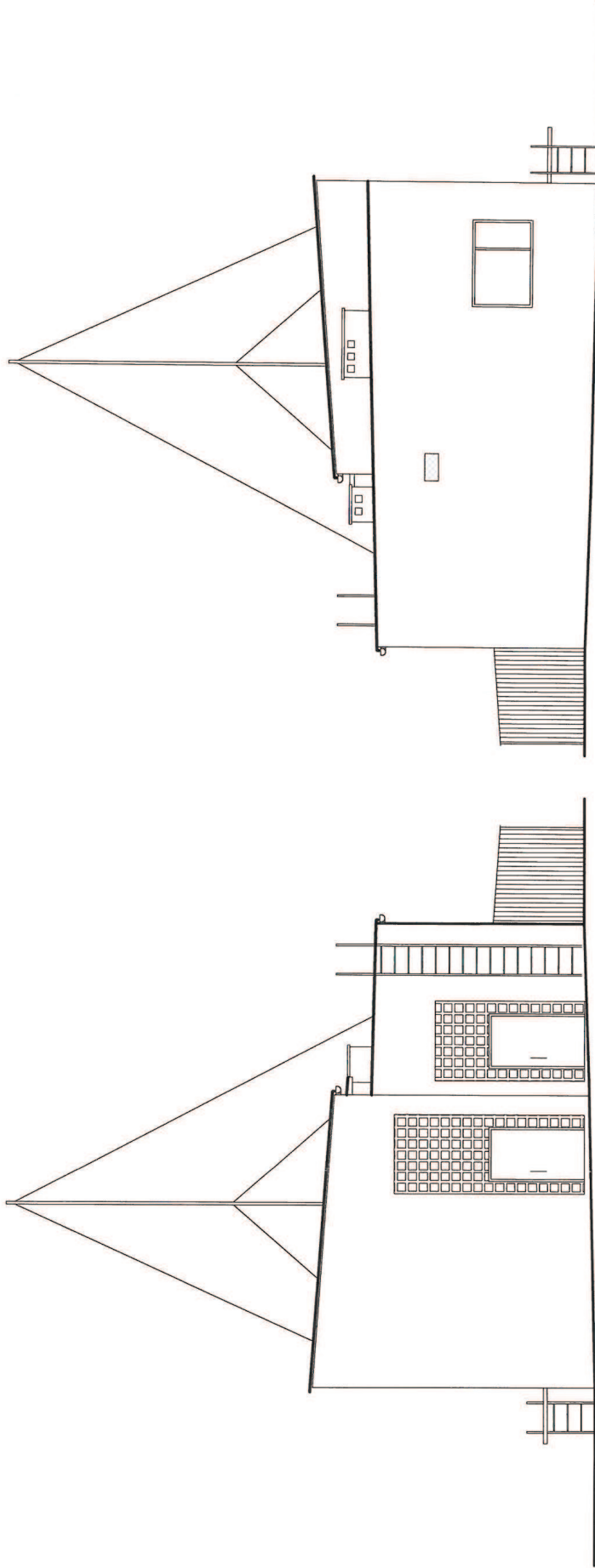

ELEWACJA ZACHODNIA

ELEWACJA WSCHODNIA

OBIEKT: Przebudowa i remont stacji ujęcia wody oraz budowa masztu wolnostojącego na potrzeby odtworzenia istniejącego połączenia radiowego (dz. nr 742/134, ul. Bogumińska, 47-400 Racibórz)	INWESTOR: Zakład Wodociągów i Kanalizacji Sp. z o.o. ul. 1-go Maja 8, 47-400 Racibórz
	IMIE I NAZWISKO: PROJEKTANT: mgr inż. Aleksander Giera Nr upr. S.LK/2815/POK/09 Nr ewid. S.LK/BO/2605/04
TYTUŁ RYSUNKU: ELEWACJE - INWENTARYZACJA	BRANŻA: ARCHITEKTURA
NR RYSU: 1-7 INDYKSI ZMIAN: -	DATA: 11.2019r. SKALA: 1:100
NR PROJEKTU: 43.172019	FAZA: PB.
	
PRAWA AUTORSKIE ZASTRZEŻENIE: Wykonanie, rozpisanie i odpowiedzialność dokumentacji bez zpożytku projektanta - zabronione.	

II-3. CZĘŚĆ RYSUNKOWA PROJEKTU

ARCHITEKTURA

***PRZEBUDOWA I REMONT STACJI UJĘCIA WODY
ORAZ BUDOWA MASZTU WOLNOSTOJĄCEGO
NA POTRZEBY ODTWORZENIA ISTNIEJĄCEGO POŁĄCZENIA RADIOWEGO***

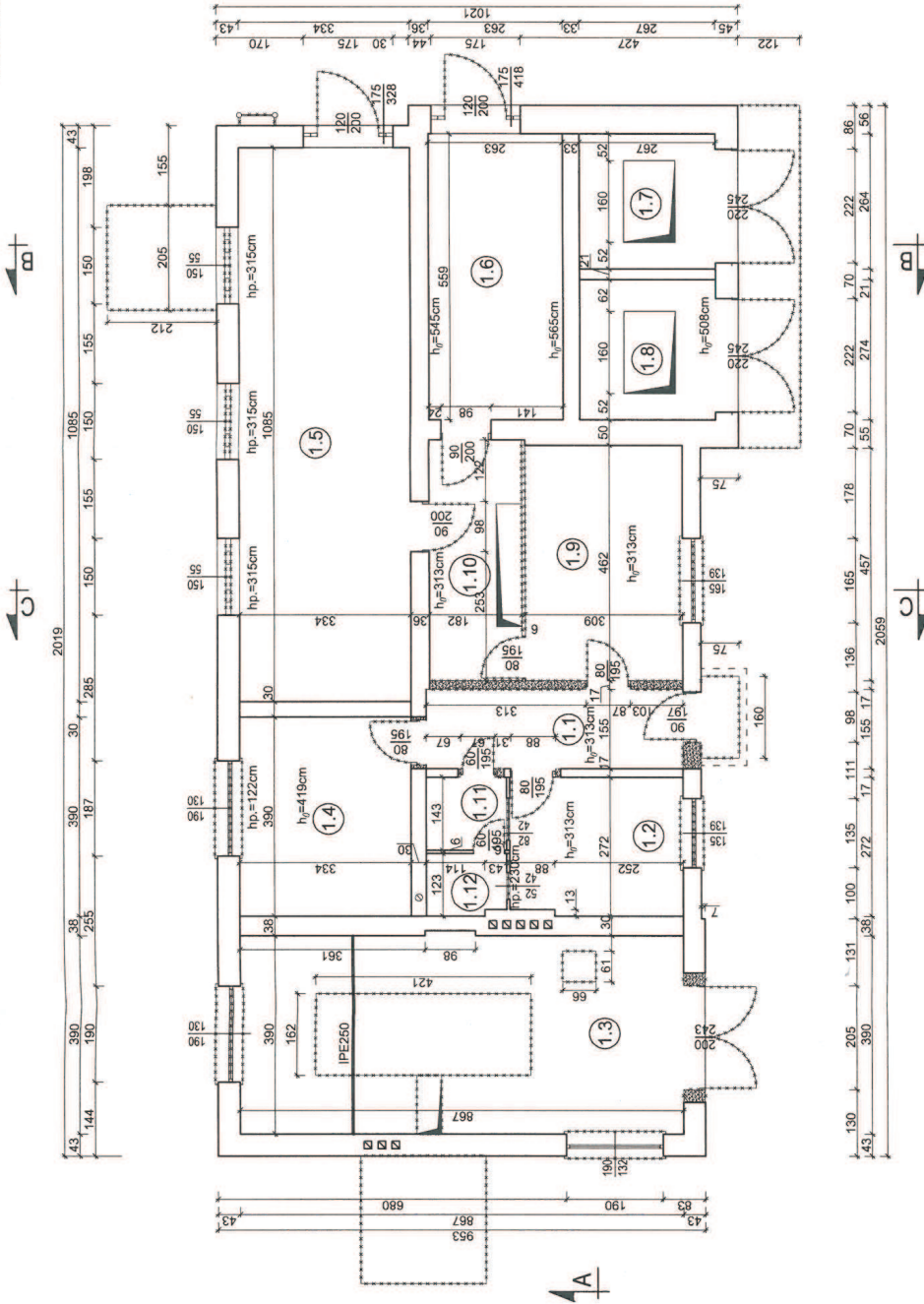

ZESTAWIENIE POWIERZCHNI

NR	NAMNA	RODZAJ	POWIERZCHNIA
		POSAZDKI	PODCIOGI (m ²)
1.1	KOMUNIKACJA	Wykładzina PCV	7,80
1.2	POM. TECHNICZNE	Wykładzina PCV	9,14
1.3	POM. AGREGATU	pos. betonowa	33,91
1.4	POM. TECHNICZNE	Wykładzina PCV	13,03
1.5	POM. ROZDZIELNI SN	pos. betonowa	36,24
1.6	POM. ROZDZIELNI NN	pos. betonowa	14,70
1.7	POM. KOMORY TRAFU	pos. betonowa	7,05
1.8	POM. KOMORY TRAFU	pos. betonowa	7,31
1.9	POM. TECHNICZNE	Wykładzina PCV	14,28
1.10	KOMUNIKACJA	Wykładzina PCV	8,61
1.11	WC	plytki ceramiczne	2,45
1.12	WC	plytki ceramiczne	1,87
RAZEM [m ²]			156,39

- LEGENDA:
- Ściany żelazne
 - Ściany nowopopielitowane
 - Elementy do wyburzenia
 - Otwory do zamurowania

OBIEKT: Przebudowa i remont stacji ujęcia wody oraz budowa masztu wolnostojącego na potrzeby odtworzenia istniejącego połączenia radiowego (dz. nr 742/134, ul. Bogumińska, 47-400 Racibórz)

TYTUŁ RYSUNKU: RZUT PRZYZIEMIA - WYBURZENIA
BRANZA: ARCHITEKTURA
NR RYS.: A-1
INDEKS ZMIAN: -
DATA: 11.2019r.
SKALA: 1:100
NR PROJEKTU: 43.1/2019
FAZA: PB.

INWESTOR: Zakład Wodociągów i Kanalizacji Sp. z o.o.
ul. 1-go Maja 8, 47-400 Racibórz

IMIĘ I NAZWISKO: [Signature]
PROJEKTANT: mgr inż. arch. Joanna Madziej-Libenus Nr upr. 34801
Nr ewid. SLK/BO/2815/04
mgr inż. arch. Aleksander Głaz Nr upr. SLK/2815/POK/09
Nr ewid. SLK/BO/2815/04
SPRAWDZAJĄCY: mgr inż. arch. Witold Kucza Nr upr. 63/S.ONK/2011/11
mgr inż. arch. Józef Sekula Nr upr. SLK/7258/PBkb/17
Nr ewid. SLK/BO/285/101
PRAWA AUTORSKIE ZASTRZEŻONE: Wyczerpanie, kopiowanie / rozpowszechnianie dokumentacji bez zgody projektanta - Zakazane.

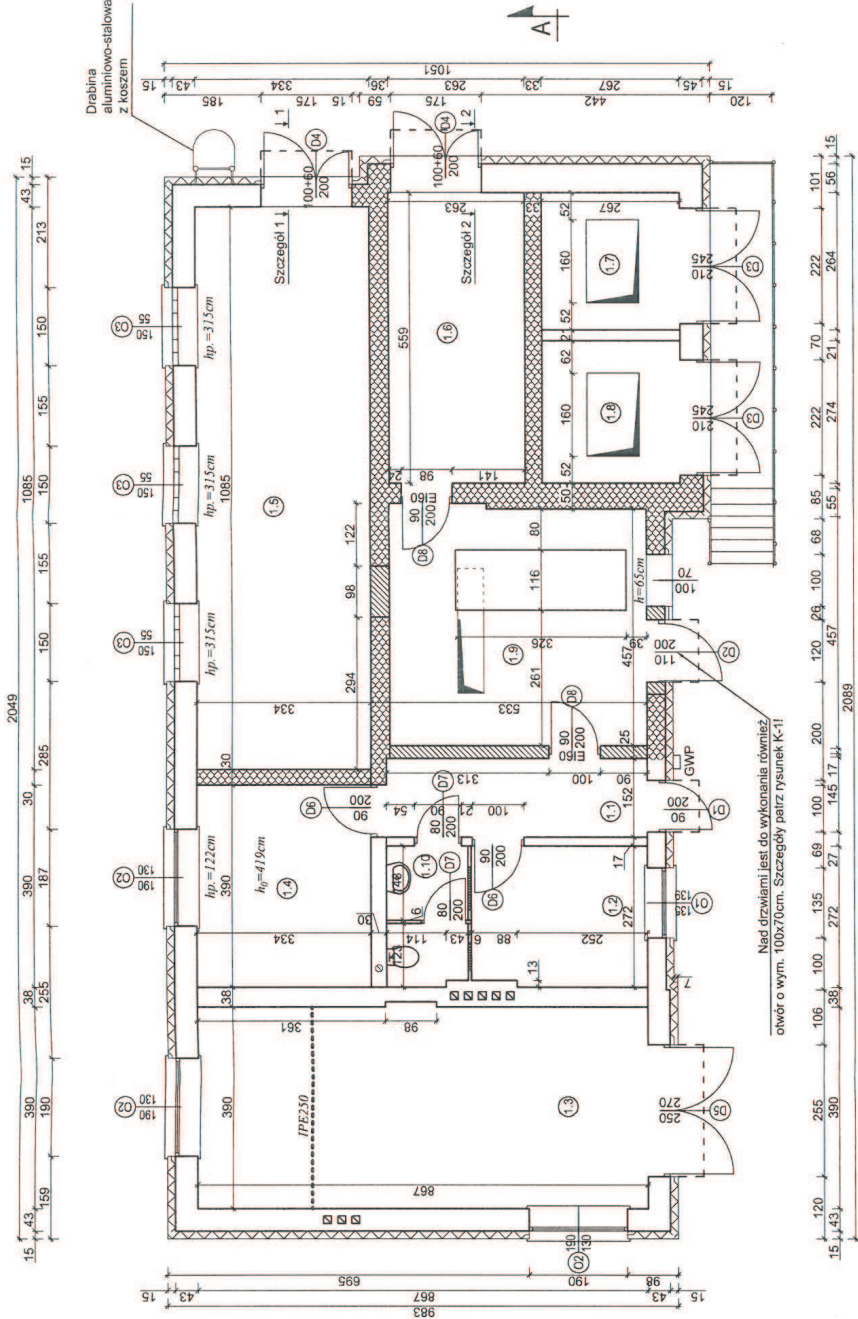

Nota: Niezdrzewami jest do wykonania również otwór o wym. 100x70cm. Szczegóły patrz rysunek K-11

PRZECIŻYWIENIA I PRZEMIANKI PRZECIŻYWIENIOWE
mgr inż. Piotr Puk Nr upr. KGPSP 403/99
10.12.2019
Opis: ...

ZESTAWIENIE POWIERZCHNI

NR	NAZWA	RODZAJ	POWIERZCHNIA
		POSADKI	PODKŁOGI (m ²)
1.1	KOMUNIKACJA	Płytki gres	7,80
1.2	POM. TECHNICZNE	Płytki gres	9,14
1.3	MAGAZYN	Pos. betonowa	33,91
1.4	POM. TECHNICZNE	Płytki gres	13,08
1.5	POM. ROZDZIELNI SN	Pos. betonowa	36,24
1.6	POM. ROZDZIELNI NN	Pos. betonowa	14,70
1.7	POM. KOMORY TRAFO	Pos. betonowa	7,05
1.8	POM. KOMORY TRAFO	Pos. betonowa	7,31
1.9	POM. TECHNICZNE	Płytki gres	22,89
1.10	WC	Płytki ceramiczne	4,32
RAZEM [m ²]			156,39

- LEGENDA:
- Szalony istniejący
 - Szalony rozsuwany REI 120
 - Elementy do wyburzenia
 - Otwory do zamurzenia
 - Szalony istniejący REI 120

OBIEKT: Przebudowa i remont stacji ujęcia wody oraz budowa masztu wolnostojącego na potrzeby odtworzenia istniejącego połączenia radiowego (dz. nr 742/134, ul. Bogumińska, 47-400 Racibórz)

TYTUŁ RYSUNKU: RZUT PRZYZIEMIA - PROJEKT

BRANŻA: ARCHITEKTURA

NR RYB.: A-2

DATA: 11.2019r.

SKALA: 1:100

NR PROJEKTU: 43.1/2019

FAZA: PB.

INWESTOR: Zakład Wodociągów i Kanalizacji Sp. z o.o. ul. 1-go Maja 8, 47-400 Racibórz

IMIE I NAZWISKO: mgr inż. arch. Joanna Machaj-Libenus Nr upr. 349/01

PROJEKTANT: Nr ewid. SI-1276 mgr inż. Aleksander Giera Nr upr. SI/K2815/POK009 Nr ewid. SI/K/BO/2605/04

SPRAWDZAJĄCY: mgr inż. arch. Witold Kucza Nr upr. 62/SI/LOK4/2011/11 Nr ewid. SI-1542 mgr inż. Józef Skuła Nr upr. SI/K/7259/PBK/17 Nr ewid. SI/K/BO/2605/04

PRAWA AUTORSKIE ZASTRZEŻENIE: Wyczerpujące, kopowanie / rozpowszechnianie dokumentacji bez zgody projektanta zabronione.

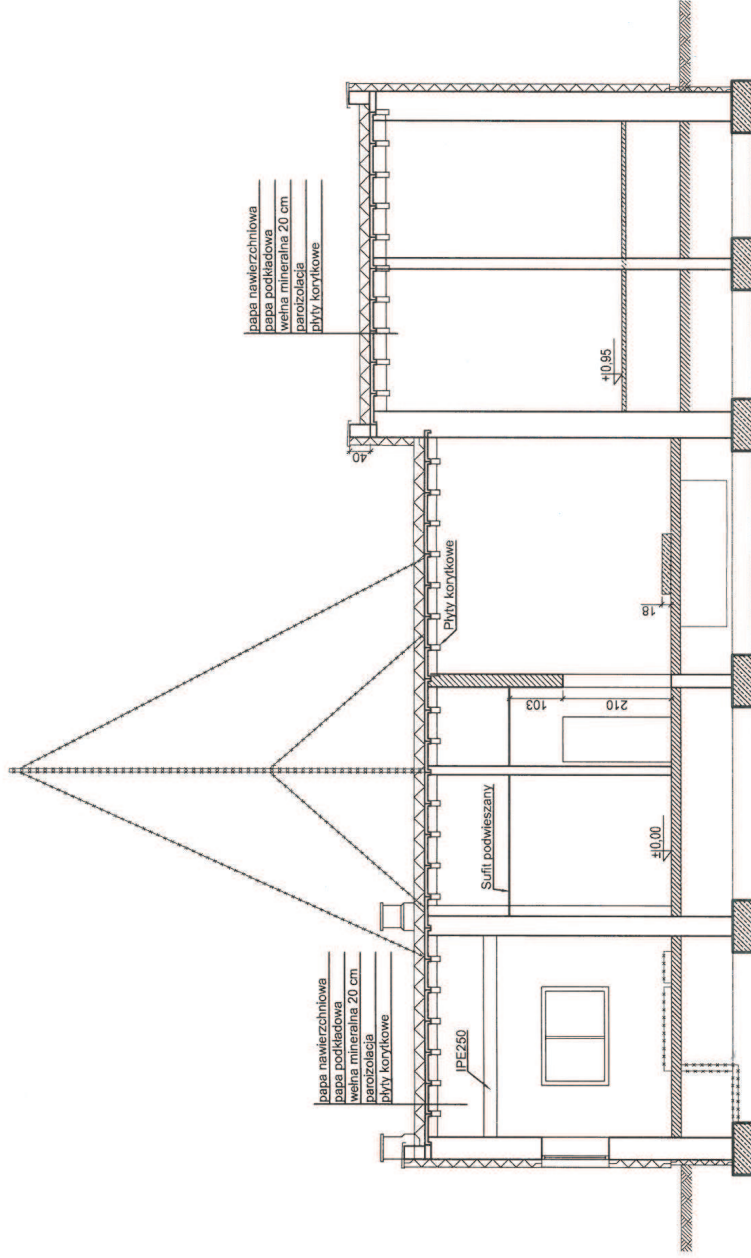

OBIEKT:
Przebudowa i remont stacji ujęcia wody
oraz budowa masztu wolnostojącego na potrzeby
odtworzenia istniejącego połączenia radiowego
(dz. nr 742/134, ul. Bogumińska, 47-400 Racibórz)

TYTUŁ WYSUNIKU:
PRZEKRÓJ A-A - PROJEKT

BRANŻA:
ARCHITEKTURA

NR RYSU:	INDEKS ZMIAN:
A-3	-
DATA:	SKALA:
11.2019r.	1:100
NR PROJEKTU:	FAZA:
43.1/2019	PB.

BOZIGÓRSKI

INWESTOR:
Zakład Wodociągów i Kanalizacji Sp. z o.o.
ul. 1-go Maja 8, 47-400 Racibórz

IMIĘ I NAZWISKO:
PROJEKTANT:
mgr inż. arch. Jacek
mgr inż. Aleksander Ciera Nr upr. SUK/2815/PCK/09
Nr ewid. S.K/BO/2605/04

PODPIS:

SPRAWDZAJĄCY:
mgr inż. arch. Jacek
mgr inż. Aleksander Ciera Nr upr. SUK/2815/PCK/09
Nr ewid. S.K/BO/2605/04

PRAWA AUTORSKIE ZASTRZEŻONE:
Archiwizacja, kopiowanie i rozpowszechnianie dokumentacji bez zgody projektanta zabronione.

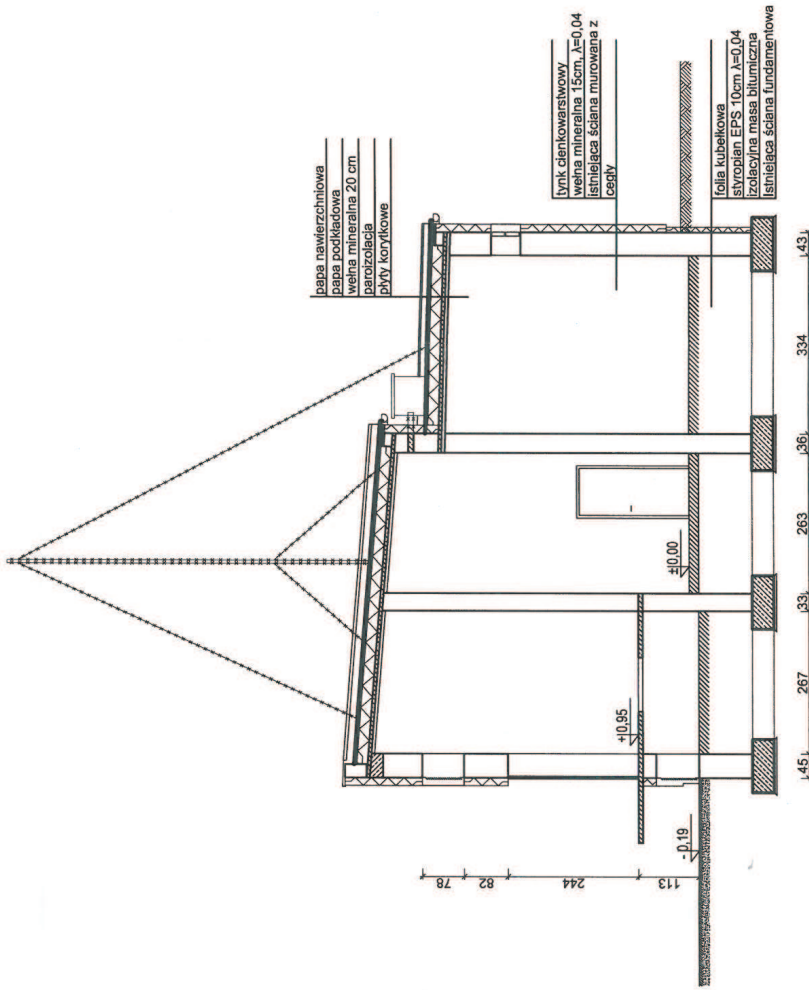

OBIEKT: Przebudowa i remont stacji ujęcia wody
 oraz budowa masztu wolnostojącego na potrzeby
 odtworzenia istniejącego połączenia radiowego
 (dz. nr 742/134, ul. Bogumińska, 47-400 Radbórz)

TYTUŁ RYSUNKU:		BRANŻA:	
PRZEKRÓJ B-B - PROJEKT		ARCHITEKTURA	
NR RYSŁ.	INDeksu ZAMAK:	NR RYSŁ.	INDeksu ZAMAK:
A-4	-	A-4	-
DATA:	SKALA:	DATA:	SKALA:
11.2019r.	1:100	11.2019r.	1:100
NR PROJEKTU:	FAZA:	NR PROJEKTU:	FAZA:
43.1/2019	PB.	43.1/2019	PB.

BOZIGÓRSKI

INWESTOR:	
Zakład Wodociągów i Kanalizacji Sp. z o.o. ul. 1-go Maja 8, 47-400 Radbórz	
RODZIS:	
PROJEKTANT:	
mgr inż. Jolanta Michaj-Libenis Nr upr. 349/01 mgr inż. Sławek Szczęsny Nr upr. SLK/276 mgr inż. Aleksander Giera Nr upr. SLK/2815/POOK/09 Nr ewid. SLK/BO/2605/04	
SPRAWDZAJĄCY:	
mgr inż. arch. Witold Kuza Nr upr. 62/SLOKK/2011/11 mgr inż. Józef Sekula Nr upr. SLK/7259/PB&H/17 Nr ewid. SLK/BO/2651/01	
PRAWA AUTORSKIE ZASTRZEŻONE: Wyczerpywanie, kopiowanie i rozpowszechnianie dokumentacji bez zpoży projektanta - zabronione.	

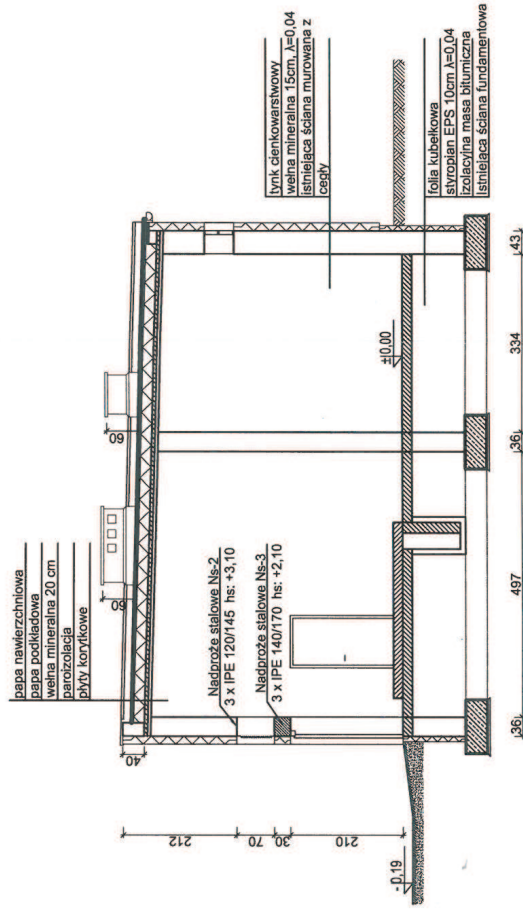

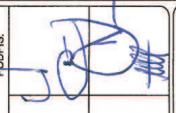
OBIEKT: Przebudowa i remont stacji ujęcia wody oraz budowa masztu wolnostojącego na potrzeby odtworzenia istniejącego połączenia radiowego (dz. nr 742/134, ul. Bogumińska, 47-400 Radbórz)	INWESTOR: Zakład Wodociągów i Kanalizacji Sp. z o.o. ul. 1-go Maja 8, 47-400 Radbórz	
	IMIĘ I NAZWIŚKO: PROJEKTANT: mgr inż. Joanna Mielęży-Lienus Nr upr. 349/01 Nr ewid. SL/1276 mgr inż. Aleksander Giera Nr upr. SL/K2815/POOK/09 Nr ewid. SL/K/BO/285/04	
TYTUŁ RYSUNKU: PRZEKRÓJ C-C - PROJEKT		PODOPIŚCIE: 
BRANŻA: ARCHITEKTURA		SPRAWDZAJĄCY: mgr inż. Jerzy Chojnacki Nr upr. 62/SL/OKK/2011/11 Nr ewid. SL/1542 mgr inż. Józef Szekula Nr upr. SL/K/726/98/PBK/17 Nr ewid. SL/K/BO/285/1/01
NR RYS.: A-5		PRAWA AUTORSKIE ZASTRZEŻENIE: Wykorzystywanie, kopiowanie i rozpowszechnianie dokumentacji bez zgody projektanta - zabronione.
INDEKS ZMIAN: -		WYKONANIE: 43.1/2019
DATA: 11.2019r.		FAZA: PB.
NR PROJEKTU: 43.1/2019		SKALA: 1:100
BOZIGÓRSKI		

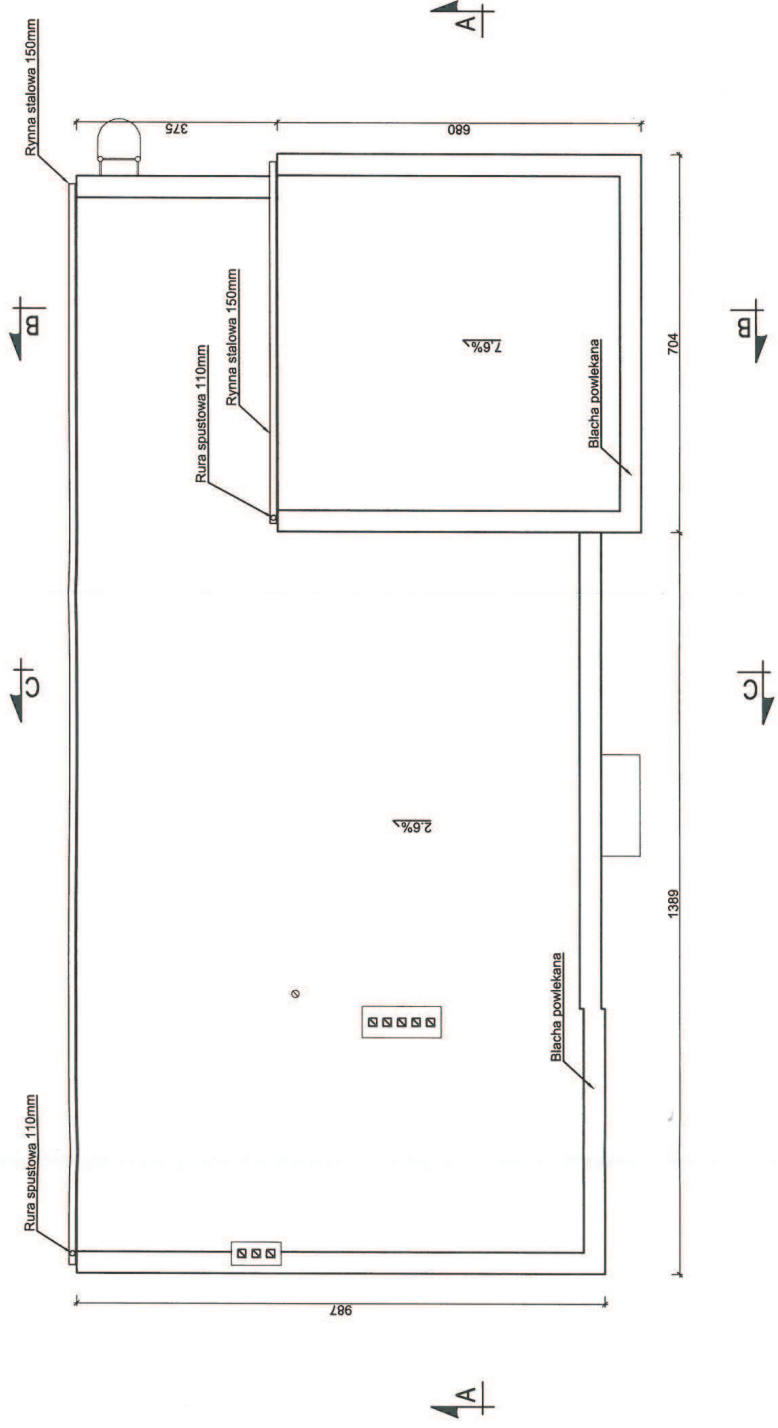

OBIEKT: Przebudowa i remont stacji ujęcia wody oraz budowa masztu wolnostojącego na potrzeby odtworzenia istniejącego połączenia radiowego (dz. nr 742/134, ul. Bogumińska, 47-400 Racibórz)	BRANŻA: ARCHITEKTURA	
	NR RYS.: A-6	INDEKS ZMIAN: -
TYTUL RYSUNKU: RZUT DACHU - PROJEKT	DATA: 11.2019r.	SKALA: 1:100
	NR PROJEKTU: 43.1/2019	FAZA: PB.

INWESTOR: Zakład Wodociągów i Kanalizacji Sp. z o.o. ul. 1-go Maja 8, 47-400 Racibórz	PPDPS: 
PROJEKTANT: mgr inż. arch. Joanna Mańej-Libenus Nr upr. 34901 Nr ewid. SJK/BO/265504 Nr ewid. SJK/BO/265504	
SPRAWDZAJĄCY: mgr inż. arch. Witold Kuca Nr upr. 62/SLOKK/2011/11 Nr ewid. SJK/BO/265504 Nr ewid. SJK/BO/265504	
PRAWA AUTORSKIE ZASTRZEŻENIE: Wykorzystywanie, kopiowanie i rozpowszechnianie dokumentacji bez zgody projektanta - zabronione.	

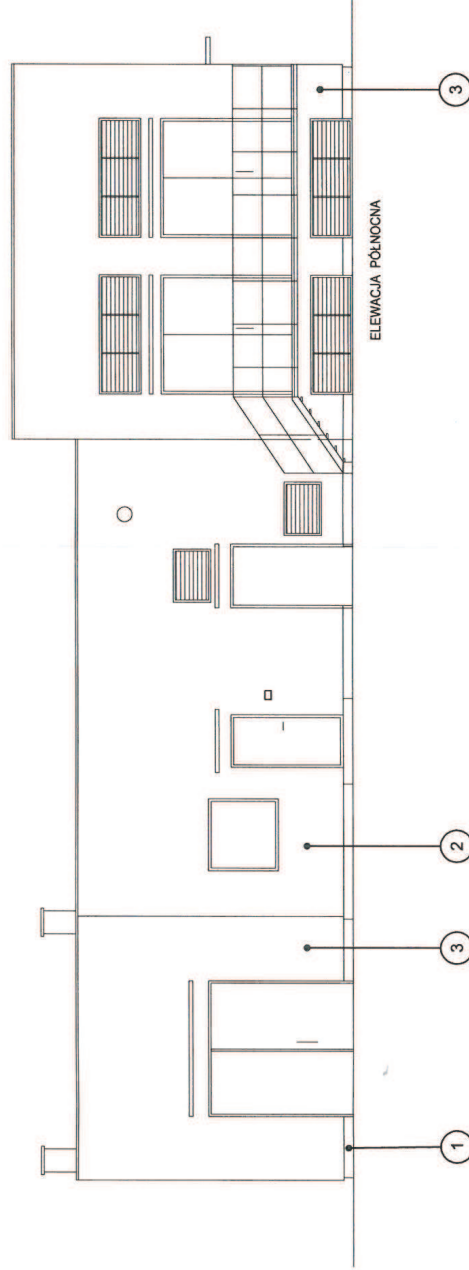

Farba elewacyjna:

- 1 - RAL 7010
- 2 - RAL 5014
- 3 - RAL 7044

OBIEKT: Przebudowa i remont stacji ujęcia wody oraz budowa masztu wolnostojącego na potrzeby odtworzenia istniejącego połączenia radiowego (dz. nr 742/134, ul. Bogumińska, 47-400 Radbórz)

TYTUŁ RYSUNKU: ELEWACJE - PROJEKT

BRANŻA: ARCHITEKTURA

NR RYS.	INDSIS ZAMAK
A-7	-
DATA	SKALA
11.2019r.	1:100
NR PROJEKTU	FAZA
43.1/2019	PB.

BOZIGÓRSKI

INWESTOR: Zakład Wodociągów i Kanalizacji Sp. z o.o. ul. 1-go Maja 8, 47-400 Radbórz

IMIE I NAZWISKO: [Signature]

PROJEKTANT: mgr inż. arch. Joanna Madziej-Libenas Nr upr. 349/01 Nr ewd. SLK/650/2605/04
mgr inż. arch. Aleksander Giera Nr upr. SLK/2815/POOK/09 Nr ewd. SLK/650/2605/04

SPRAWDZAJĄCY: mgr inż. arch. Witold Kuca Nr upr. 62/SLOKK/2011/11 Nr ewd. SLK-1942
mgr inż. arch. Andrzej Kuczyński Nr upr. SLK/7259/PBK/17 Nr ewd. SLK/650/2605/101

PRAWA AUTORSKIE ZASTRZEŻONE: Wykorzystywanie, kopiowanie i rozpowszechnianie dokumentacji bez zgody projektanta - zabronione.

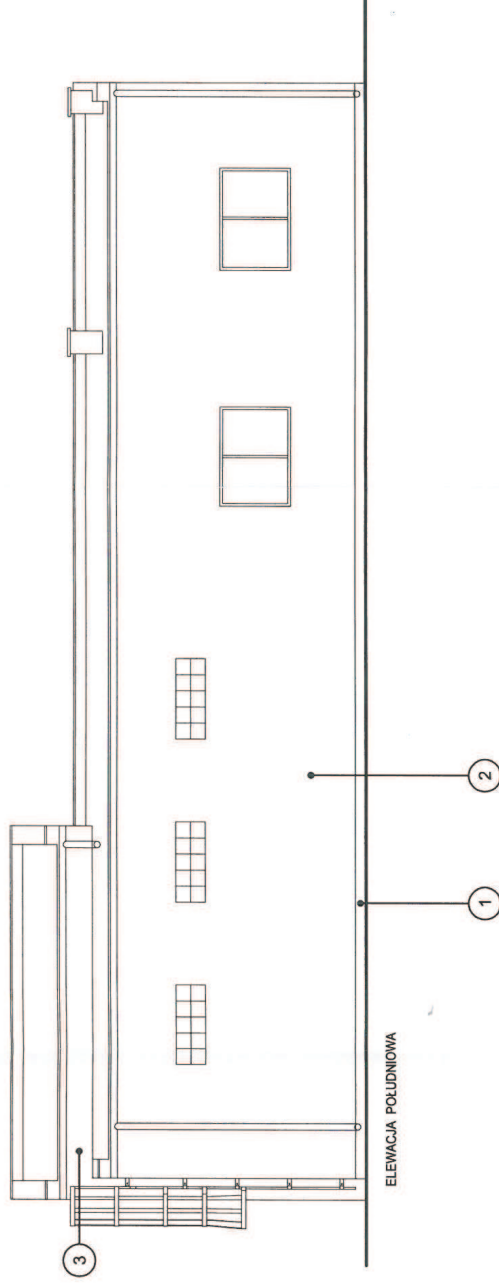

Farba elewacyjna:

- 1 - RAL 7010
- 2 - RAL 5014
- 3 - RAL 7044

OBIEKT: Przebudowa i remont stacji ujęcia wody oraz budowa masztu wolnostojącego na potrzeby odtworzenia istniejącego połączenia radiowego (dz. nr 742/34, ul. Bogumińska, 47-400 Radbórz)		INWESTOR: Zakład Wodociągów i Kanalizacji Sp. z o.o. ul. 1-go Maja 8, 47-400 Radbórz	
TYTUŁ RYSUNKU: ELEWACJE - PROJEKT		IMIE I NAZWISKO: mgr inż. arch. Joanna Machej-Libenas Nr upr. 349/01 mgr inż. arch. Aleksander Giera Nr upr. SL/K2815/POOK/08 Nr ewd. SL/K/EO/2605/04	
BRANŻA: ARCHITEKTURA		PCP/PS: mgr inż. arch. Witold Kucała Nr upr. 62/SLOKK2011/11 Nr ewd. SL/K/19/2605/04 mgr inż. arch. Sławomir Szulc Nr upr. SL/K/7259/PRK/17 Nr ewd. SL/K/EO/285/101	
NR RYSU: A-8 DATA: 11.2019r. NR PROJEKTU: 43.1/2019		INDYKIS ZMIAN: - SKALA: 1:100 FAZA: PB.	
		PRAWA AUTORSKIE ZASTRZEŻONE: Wykorzystywanie, kopiowanie / rozpowszechnianie dokumentacji bez zgody projektanta - zakazane.	

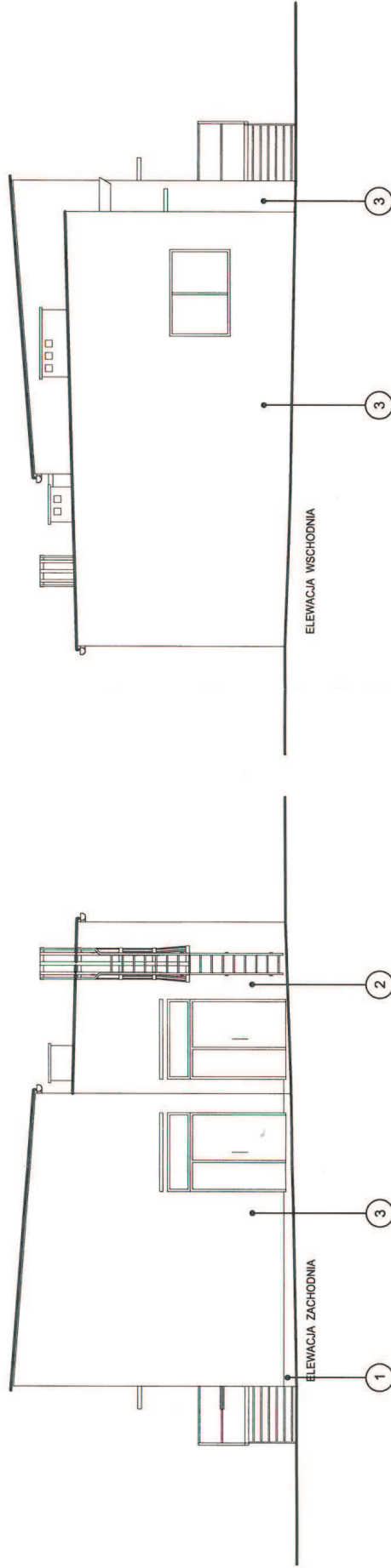

Farba elewacyjna:

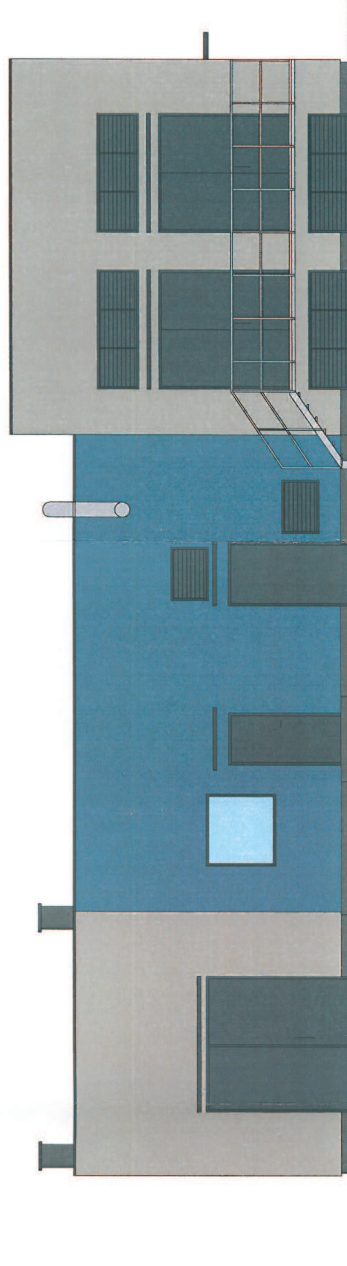

- 1 - RAL 7010
- 2 - RAL 5014
- 3 - RAL 7044

OBIEKT: Przebudowa i remont stacji ujęcia wody oraz budowa masztu wolnostojącego na potrzeby odtworzenia istniejącego połączenia radiowego (dz. nr 742/134, ul. Bogumińska, 47-400 Racibórz)		INWESTOR: Zakład Wodociągów i Kanalizacji Sp. z o.o. ul. 1-go Maja 8, 47-400 Racibórz	
TYTUŁ RYSUNKU: ELEWACJE - PROJEKT		IMIE I NAZWISKO: mgr inż. arch. Joanna Machaj-Libera Nr upr. 349/01 mgr inż. arch. Aleksander Giera Nr upr. SUK2816/POOK/09 mgr inż. arch. Andrzej Skalski Nr upr. SUK7259/PB&I/17 Nr ewid. SLM/BO/2605/04	
BRANŻA: ARCHITEKTURA		PGMIS: mgr inż. arch. Witold Kucza Nr upr. 62/SLOKK2011/11 Nr ewid. SLM/BO/2605/04 mgr inż. arch. Andrzej Skalski Nr upr. SUK7259/PB&I/17 Nr ewid. SLM/BO/2605/04	
NR RYSU: A-9		SPRAWDZAJĄCY: mgr inż. arch. Witold Kucza Nr upr. 62/SLOKK2011/11 Nr ewid. SLM/BO/2605/04 mgr inż. arch. Andrzej Skalski Nr upr. SUK7259/PB&I/17 Nr ewid. SLM/BO/2605/04	
DATA: 11.2019r.		SKALA: 1:100	
NR PROJEKTU: 43.1/2019		FAZA: PB.	
		PRAWA AUTORSKIE ZASTRZEŻONE. Wykonywanie, kopiowanie i rozpowszechnianie dokumentacji bez zgody projektanta - zabronione.	



ELEWACJA PÓŁNOCNA

Farba elewacyjna:

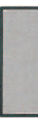
-  RAL 7010
-  RAL 5014
-  RAL 7044

OBIEKT: Przebudowa i remont stacji ujęcia wody oraz budowa masztu wolnostojącego na potrzeby odtworzenia istniejącego połączenia radiowego (dz. nr 742/134, ul. Bogumińska, 47-400 Radbórz)

TYTUŁ RYSUNKU: ELEWACJE - PROJEKT KOLORYSTYKI

BRANŻA: ARCHITEKTURA

NR RYS.	INDEKS ZMIAN
A-10	-
DATA	SKALA
11.2019r.	1:100
NR PROJEKTU	FAZA
43.1/2019	PB.

BOZIGÓRSKI

INWESTOR: Zakład Wodociągów i Kanalizacji Sp. z o.o. ul. 1-go Maja 8, 47-400 Radbórz

IMIĘ I NAZWIŚCIE:

PROJEKTANT: mgr inż. Joanna Mielęży-Libenas Nr upr. 349/01 Nr ewd. SLX/BO/2605/04

SPRAWDZAJĄCY: mgr inż. Witold Kuza Nr upr. 62/SLX/OKK/2011/11 Nr ewd. SLX/BO/2605/04

PROJEKTANT: mgr inż. Aleksander Giera Nr upr. SLX/2815/POOK/09 Nr ewd. SLX/BO/2605/04

SPRAWDZAJĄCY: mgr inż. Józef Sekula Nr upr. SLX/7259/PPK/17 Nr ewd. SLX/BO/265/101

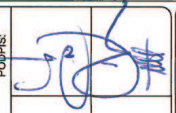

PRAMA AUTORSKIE ZASTRZEŻENIE: Wykorzystywanie, kopiowanie i rozpowszechnianie dokumentacji bez zgody projektanta zabronione.

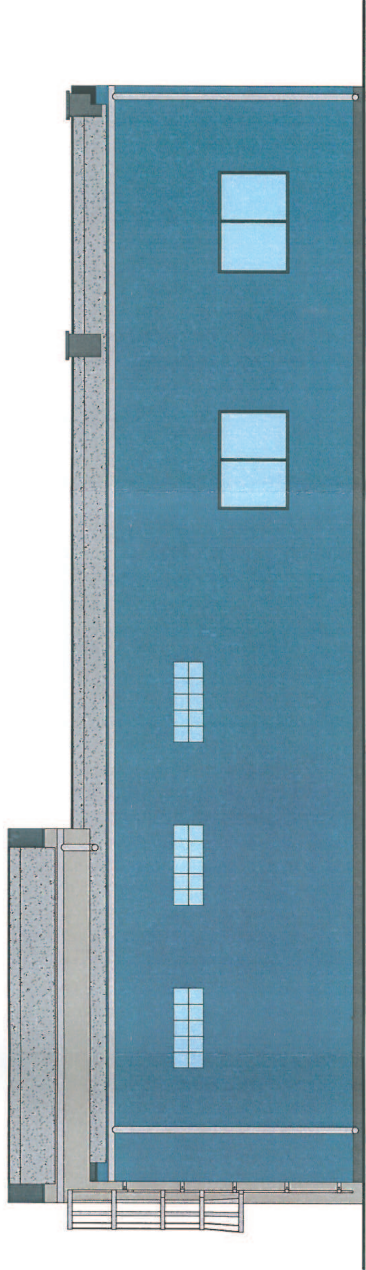
PODPIS: 



ELEWACJA POLUDNIOWA

Farba elewacyjna:

-  RAL 7010
-  RAL 5014
-  RAL 7044

OBIEKT: Przebudowa i remont stacji ujęcia wody oraz budowa masztu wolnostojącego na potrzeby odtworzenia istniejącego połączenia radiowego (dz. nr 742/134, ul. Bogumińska, 47-400 Racibórz)

TYTUŁ RYSUNKU: ELEWACJE - PROJEKT KOLORYSTYKI

BRANŻA: ARCHITEKTURA

NR RYS.	INDSIS ZMIAN
A-11	-
DATA	SKALA
11.2019r.	1:100
NR PROJEKTU	FAZA
43.1/2019	PB.

BOZIGÓRSKI

INWESTOR: Zakład Wodociągów i Kanalizacji Sp. z o.o. ul. 1-go Maja 8, 47-400 Racibórz

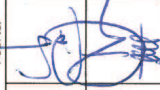
IMIĘ I NAZWISKO: POPPIS: 



PROJEKTANT: mgr inż. arch. Joanna Maciej-Libenas Nr upr. 34901 Nr ewid. SL/1276 der Głowa Nr upr. SL/K/2815/POOK/09 Nr ewid. SL/K/80/2605/04

SPRAWDZAJĄCY: mgr inż. arch. Witold Kuca Nr upr. 62/SLOKK/2011/11 Nr ewid. SL-1542 Nr upr. SL/K/758/PRK/17 Nr ewid. SL/K/80/285/101

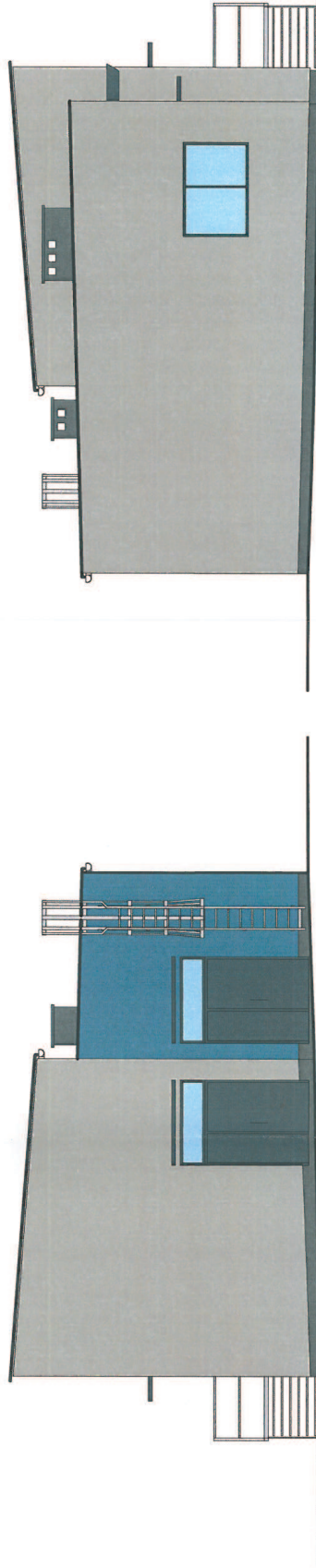
PRAWA AUTORSKIE ZASTRZEŻONE: Wykorzystywanie, kopiowanie i rozpowszechnianie dokumentacji bez zgody projektanta - zabronione.



Farba elewacyjna:

-  RAL 7010
-  RAL 5014
-  RAL 7044

OBIEKT: Przebudowa i remont stacji ujęcia wody oraz budowa masztu wolnostojącego na potrzeby odtworzenia istniejącego połączenia radiowego (dz. nr 742/134, ul. Bogumińska, 47-400 Radbórz)

TYTUL RYSUNKU: ELEWACJE - PROJEKT KOLORYSTYKI

BRANŻA: ARCHITEKTURA

NR RYS.	INDEKS ZMIAN
A-12	-
DATA	SKALA
11.2019r.	1:100
NR PROJEKTU	FAZA
43.1/2019	PB.

BOZIGÓRSKI

INWESTOR: Zakład Wodociągów i Kanalizacji Sp. z o.o. ul. 1-go Maja 8, 47-400 Radbórz

IMIĘ I NAZWISKO: mgr inż. arch. Joanna Madej-Libera Nr upr. 34901
 Nr ewid. SL-1276 Ser Ciepła Nr upr. SLK2815POOK09
 Nr ewid. SLK/6D/2605/04

PROJEKTANT: mgr inż. arch. Witold Kuca Nr upr. 62/SLOKK2011/11
 Nr ewid. SL-1542 Ser Ciepła Nr upr. SLK/7259PBRK17
 Nr ewid. SLK/6D/2605/101

SPRAWDZAJĄCY: mgr inż. arch. Witold Kuca Nr upr. 62/SLOKK2011/11
 Nr ewid. SL-1542 Ser Ciepła Nr upr. SLK/7259PBRK17
 Nr ewid. SLK/6D/2605/101

PÓDPIS: 

PRAWA AUTORSKIE ZASTRZEŻONE: Wykorzystywanie, kopiowanie i rozpowszechnianie dokumentacji bez zgody projektanta - zabronione.

ZESTAWIENIE STOLARKI OTWOROWEJ
PROJEKT

OKNA I DRZWI BALKONOWE			
SCHEMAT	O1	O2	O3
OZNACZENIE WG RYS.			
WYMIAR W ŚWIETLE	So	190	150
OTWORU [cm]	Ho	130	55
ILOŚĆ	1	3	3
UWAGI	OKNA SYSTEMOWE OTWIERALNO-LICHTNE SZKLENIE PODWOJNA SZYBA Lukstery		

OZNACZENIE WG RYS.	DRZWI WEWNĘTRZNE							
	D1	D2	D3	D4	D5	D6	D7	D8
SCHEMAT								
WYMIAR W ŚWIETLE	So	120	222	175	255	100	90	100
OTWORU [cm]	Ho	210	245	260	280	208	208	208
OZNACZENIE SKRZYDŁA	L P	L P	- -	- -	- -	L P	L P	L P
ILOŚĆ	1 0	1 0	2	2	1	2 0	2 0	1 1
UWAGI	Drzwi z nadświetlami Kratka lub podobne posadzki 0,022m ²							

- UWAGI:
- WSZYSTKIE WYMIARY OKIEN PODANO W ŚWIETLE MURU,
- PRZED ZAMÓWIENIEM STOLARKI WYMIARY OTWORÓW SPRAWDZIĆ NA BUDOWIE
- MONTAŻ STOLARKI WYKONAĆ ZGODNIE ZE SZTUKĄ I TECHNOLOGIĄ BUDOWLANA

OBIEKT:
Przebudowa i remont stacji ujęcia wody oraz budowa masztu wolnostojącego na potrzeby odtworzenia istniejącego połączenia radiowego (dz. nr 742/134, ul. Bogumińska, 47-400 Racibórz)

INWESTOR:
Zakład Wodociągów i Kanalizacji Sp. z o.o.
ul. 1-go Maja 8, 47-400 Racibórz

PROJEKTANT:
mgr inż. Józef Sekula Nr upr. SLK/7259/PBK/17
Nr ewid. SLM/BO/285/01

PROJEKT:
mgr inż. Józef Sekula Nr upr. SLK/7259/PBK/17
Nr ewid. SLM/BO/285/01

OPRACOWUJĄCY:
mgr inż. arch. Witold Kucza Nr upr. 62/SI/LKK/201/11
Nr ewid. SL-1542

BRANŻA:
ARCHITEKTURA

INDYKATOR ZAM.
A-13

DATA:
11.2019r.

SKALA:
1:100

NR PROJEKTU:
43.17/2019

PACZKA:
PB.

TYTUŁ RYSUNKU:
ZESTAWIENIE STOLARKI

PRAWA AUTORSKIE ZASTRZEŻENIE:
Wszelkie prawa, w tym prawa do kopiowania i rozprowadzania nie dozwolone bez zgody projektanta - zastrzeżenie.

Sposób klejenia płyt izolacji termicznej.

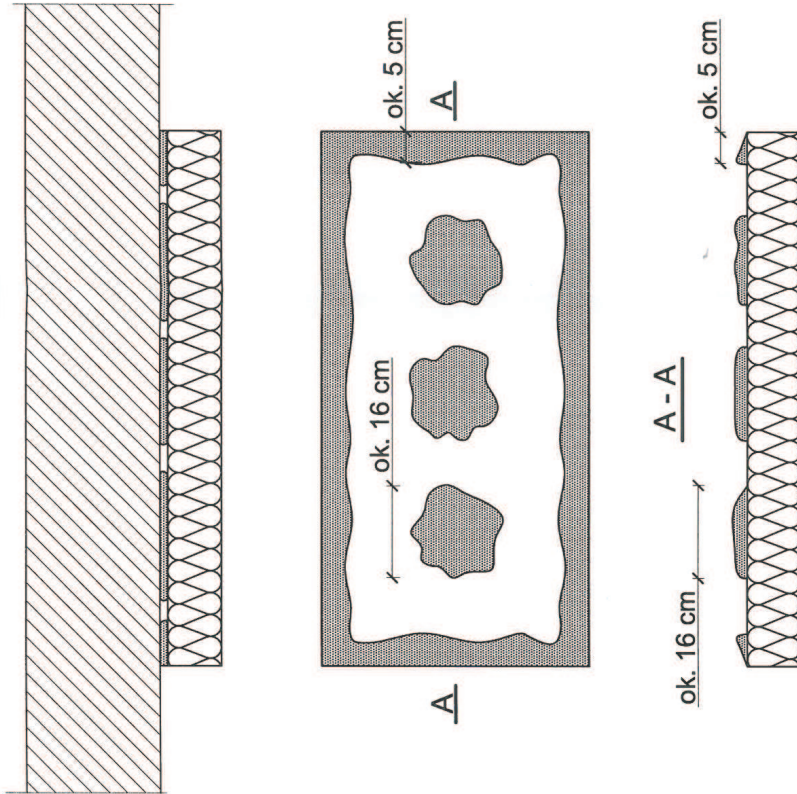

Ułożenie płyt izolacji termicznej - naroże.

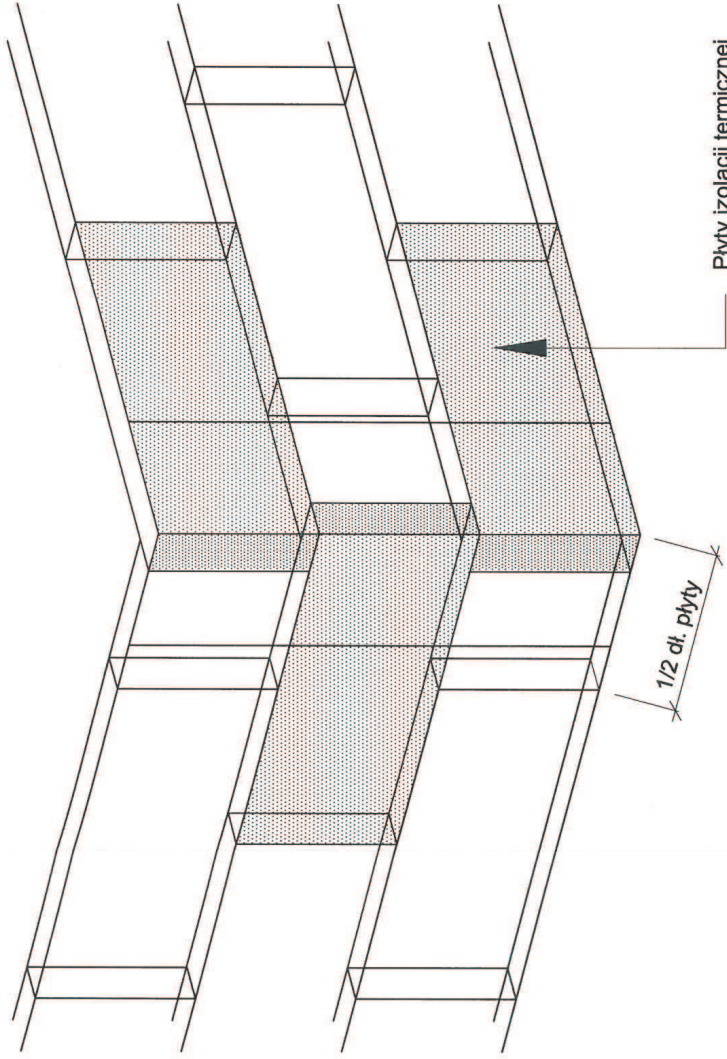

Płyty izolacji termicznej przykleja się pasami od dołu do góry, po uprzednim przymocowaniu listwy startowej. Płyty należy mocować do podłoża poziomo (wzdłuż dłuższej krawędzi) z zachowaniem mijankowego układu spoin pionowych. Nie mogą tworzyć się spoiny krzyżowe. Spoiny płyt nie mogą przebiegać w narożach otworów (np. okien), ani na rysach i pęknięciach w ścianie oraz na przejściach między różnymi materiałami ściennymi. Na całej powierzchni odcieplenia ściany płyty powinny dokładnie przylegać do siebie. Na ścianach z prefabrykatów, płyty izolacji termicznej należy lak przyklejać, aby styki między nimi nie pokrywały się ze złączami ścian. Niedopuszczalne jest występowanie masy klejącej w spoinach.

Do klejenia izolacji termicznej używa się fabrycznie przygotowanych dyspersyjnych mas klejowych w przypadku podłoża niemieszanych i drewnopochodnych, lub zapraw klejowych do zmieszania z wodą na budowie w przypadku typowych podłoży budowlanych. Zaprawę klejową należy przygotowywać według zaleceń producenta (instrukcje i karty techniczne) również w przypadku fabrycznie przygotowanych klejów dyspersyjnych, które wymagały zmieszania z cementem celem przygotowania właściwej zaprawy klejowej. Klej należy nanosić na płyty izolacyjne według tzw. metody pasmowo-punktowej. Na płytę nanosić taką ilość zaprawy, aby uwzględniając oddziały równości podłoża i możliwą do położenia warstwę kleju (ok. 1 do 2 cm) zapewnić minimum 40% efektywnej powierzchni przyklejenia płyty do podłoża (przy większych nierównościach należy stosować zróżnicowanie grubości izolacji). Po obwodzie płyty wzdłuż jej krawędzi należy nanieść około 5 cm szerokości pasmo zaprawy i dodatkowo w środku płyty nalożyć minimum 3 placki zaprawy wielkości dłoni. Na równych podłożach można nakładać zaprawę na płytę termoizolacyjną całopowierzchniowo przy użyciu pacy zębatej (ok. 10 mm).

OBIEKT: Przebudowa i remont stacji ujęcia wody oraz budowa masztu wolnostojącego na potrzeby odtworzenia istniejącego połączenia radiowego (dz. nr 742/134, ul. Bogumińska, 47-400 Racibórz)

TYTUŁ RYSUNKU: SZCZEGÓŁ DOCIEPLENIA

BRANŻA: ARCHITEKTURA

NR RYS.: INDEKS ZBIOR. -
A-14 -

DATA: SKALA:
11.2019r. **1:100**

NR PROJEKTU: FAZA:
43.1/2019 **PB.**

BOZIGORSKI

INWESTOR: Zakład Wodociągów i Kanalizacji Sp. z o.o.
ul. 1-go Maja 8, 47-400 Racibórz

IMIE I NAZWISKO: PODPIS: [Signature]

PROJEKTANT: mgr inż. arch. Joanna Machaj-Libera Nr upr. 34901
Nr ewid. SL-1276

SPRAWDZAJĄCY: mgr inż. arch. Witold Kuca Nr upr. 62/SLSLOK201/111
Nr ewid. SL-1542

PRAWA AUTORSKIE ZASTRZEŻENIE: Wykorzystywanie, kopiowanie i rozpowszechnianie dokumentacji bez zgody projektanta - zabronione.

Rozmieszczenie łączników mocujących płyty izolacji termicznej (100 x 50 cm).

Wariant I - ilość łączników 6 szt./m²

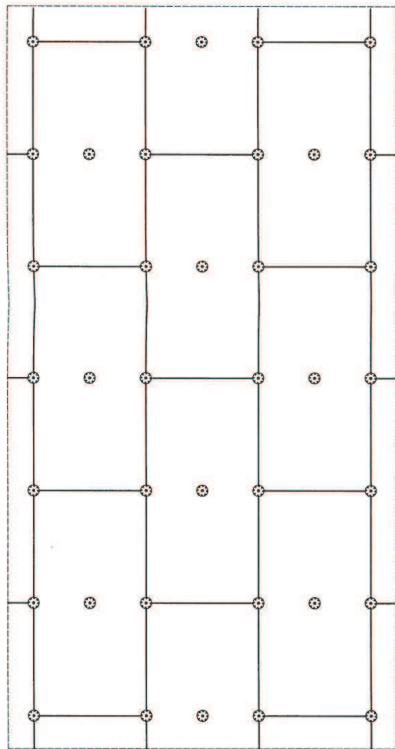

Rozmieszczenie łączników mocujących płyty izolacji termicznej (100 x 50 cm). Pas krawędziowy. Wariant I, IIa.

Wariant I . Wysokość 0 - 8 m.

Ilość łączników w pasie krawędziowym 7 szt./m

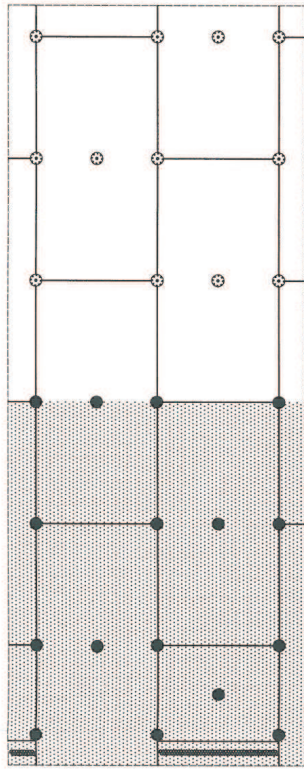

Wariant IIa . Wysokość 8 - 20 m.

Ilość łączników w pasie krawędziowym 8,3 szt./m²



Wariant II - ilość łączników 8 szt./m²

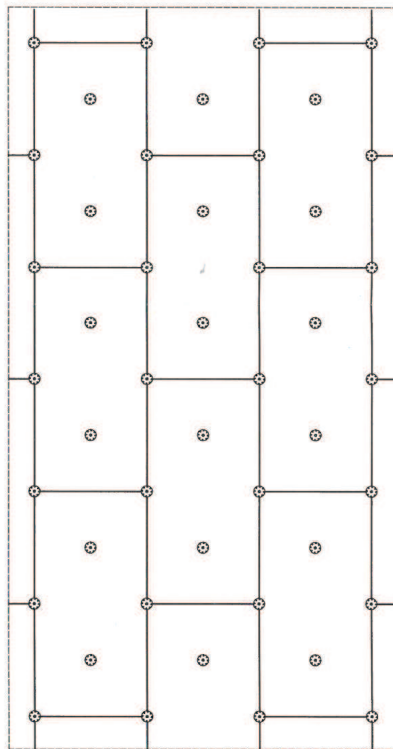

Szerokość pasa krawędziowego wynosi w zależności od geometrii budynku co najmniej 1,0 m, maksymalnie 2,0 m. Powyżej przykłady dla strefy krawędziowej o szerokości 1,5 m.

Do mocowania mechanicznego można przystąpić nie wcześniej niż po upływie 24 h od przyklejenia płyt. Zastosowanie łączników mechanicznych nie może spowodować odchromienia siły, łobanego porostu i innych szkodliwych efektów. Długość łączników powinna być dostosowana do rodzaju podłoża oraz grubości materiału izolacji termicznej, przy tym głębokość zakotwienia w podłożu powinna wynosić co najmniej 6 cm. Należy stosować łączniki:

- plastikowe (w przypadku ogrzewania płytami styropianowymi);
- z trzpieniem metalowym ułożonym lub wkręconym (w przypadku ocieplenia z wełny mineralnej oraz gdy wyprawy wierzchnią stanowią płytki keramizowane, bądź gresowe).

OBIEKT: Przebudowa i remont stacji ujęcia wody oraz budowa masztu wolnostojącego na potrzeby odtworzenia istniejącego połączenia radiowego (dz. nr 742/134, ul. Bogumińska, 47-400 Racibórz)		INWESTOR: Zakład Wodociągów i Kanalizacji Sp. z o.o. ul. 1-go Maja 8, 47-400 Racibórz	
TYTUL RYSUNKU: SZCZEGÓŁ DOCIEPLENIA		IMIĘ I NAZWISKO: PROJEKTANT: mgr inż. arch. Joanna Machaj-Libenus Nr upr. 349/01 Nr ewid. SL-1276 mgr inż. Stanisław Głogolewski Nr upr. SLK23151POOK/09 Nr ewid. SLWB02650/04	
BRANŻA: ARCHITEKTURA		PODPIS: 	
NR RYS.: A-15		SPRAWDZAJĄCY: mgr inż. arch. Witold Kucza Nr upr. 62/SLOKK/2011/11 Nr ewid. SL-1542 mgr inż. Józef Salsus Nr upr. SLK7259/PB06/17 Nr ewid. SLWB02651/01	
DATA: 11.2019r.		PRAWA AUTORSKIE ZASTRZEŻENIE: Wyczerpywanie, kopiowanie i rozpowszechnianie dokumentacji bez zgody projektanta - zabronione.	
NR PROJEKTU: 43.1/2019.		SKALA: 1:100	
FAZA: PB.			

BOZIGÓRSKI

Zbrojenie narożników otworów w elewacji (np: okien, drzwi).

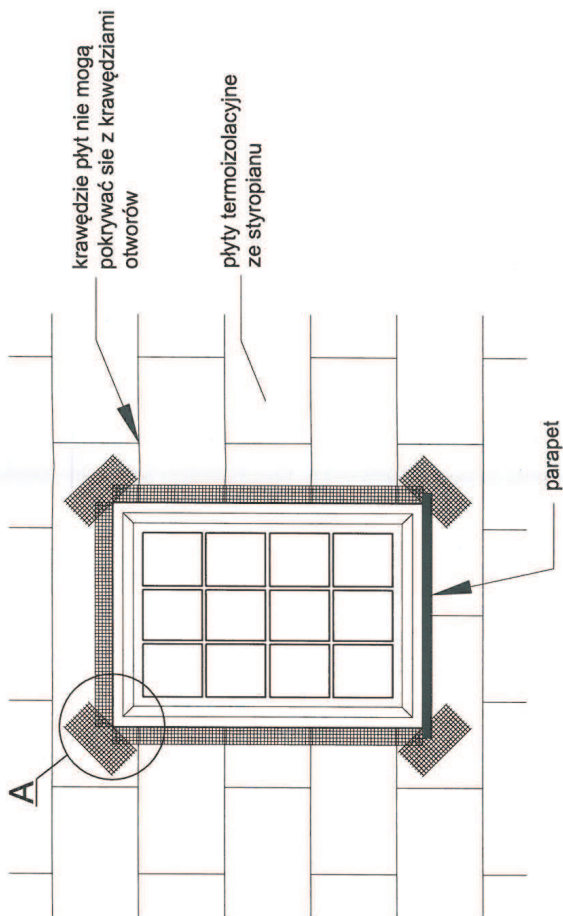

Zbrojenie wzmacnione - układ siatek.

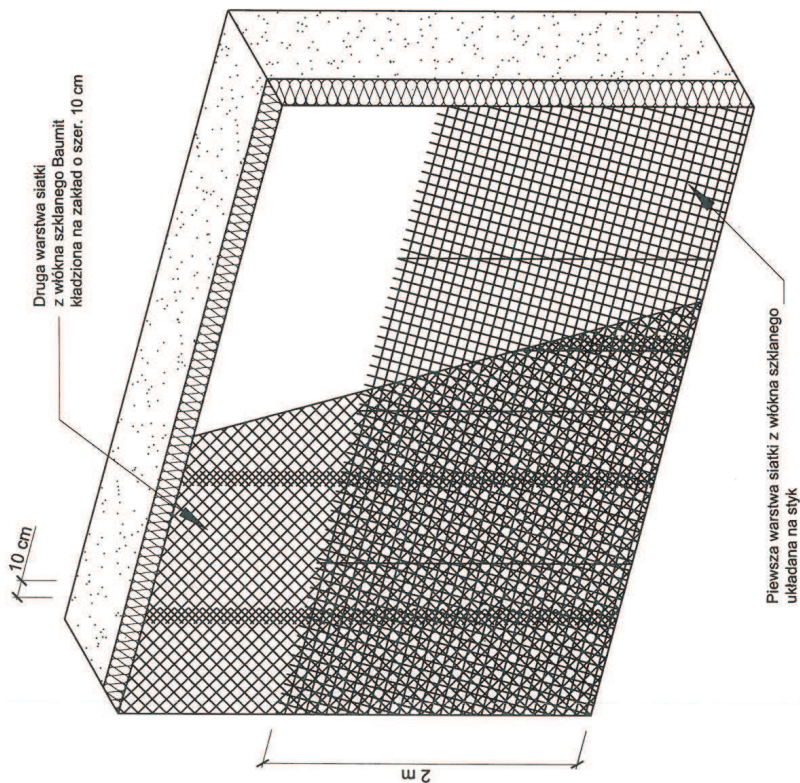

Szczegół A

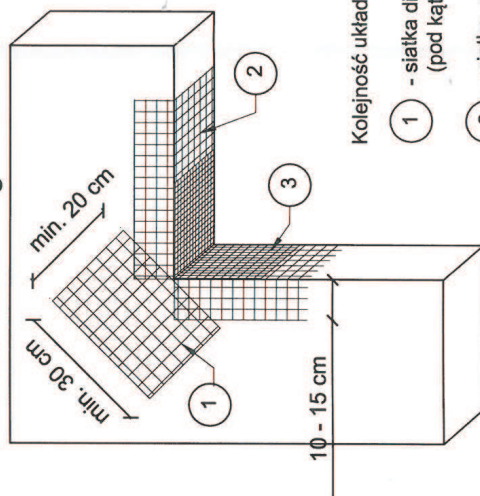

Kolejność układania siatek z włókna szklanego:

- 1 - siatka diagonalna układana przy narożach otworów (pod kątem 45°) o wymiarach min. 20 x 30 cm
- 2 - siatka układana wzdłuż krawędzi otworów
- 3 - siatka układana w narożach otworów

Na narożnikach otworów w elewacji (np: okien i drzwi) należy umieścić ukośne (pod kątem 45 stopni) dodatkowe kawałki siatki o wym. co najmniej 20 x 30 cm. Siatka ta stanowi zabezpieczenie przed powstaniem ukośnych rys zaczynających się w narożach otworów.

OBIEKT: Przebudowa i remont stacji ujęcia wody oraz budowa masztu wolnostojącego na potrzeby odtworzenia istniejącego połączenia radiowego (dz. nr 742/134, ul. Bogumińska, 47-400 Racibórz)	INWESTOR: Zakład Wodociągów i Kanalizacji Sp. z o.o. ul. 1-go Maja 8, 47-400 Racibórz
	IMIĘ I NAZWISKO: mgr inż. arch. Joanna Machaj-Libenus Nr upr. 34901 Nr ewid. SI.-1276 mgr inż. Aleksander Cierny Nr upr. SLK28151POOK09 Nr ewid. SI.WO226504
TYTUŁ RYSUNKU: SZCZEGÓŁ DOCIEPLENIA	BRANŻA: ARCHITEKTURA
NR RYS. A-16	INDYKIS ZMIAN: -
DATA: 11.2019r.	SKALA: 1:100
NR PROJEKTU: 43.1/2019	FAZA: PB.
PRAWA AUTORSKIE ZASTRZEŻENIE: Wyczerpujące, kopowanie i rozpowszechnianie dokumentacji bez zgody projektanta - zabronione.	

Detail ocieplenia ścian wraz z ociepleniem cokołu.
- COKÓŁ (przekrój pionowy)

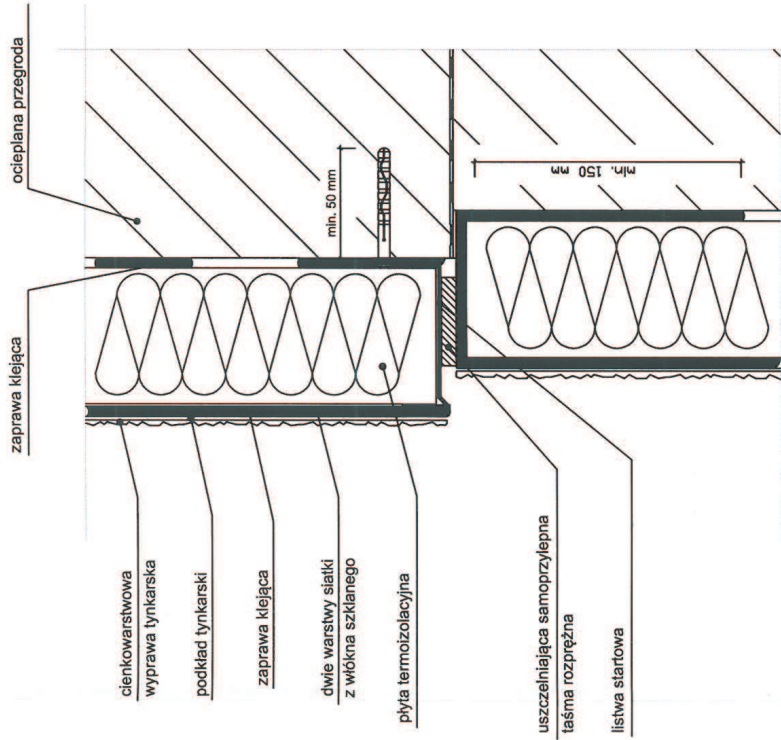

Detail ocieplenia naroża wypukłego.
- NAROŻE WYPUKŁE (przekrój poziomy)

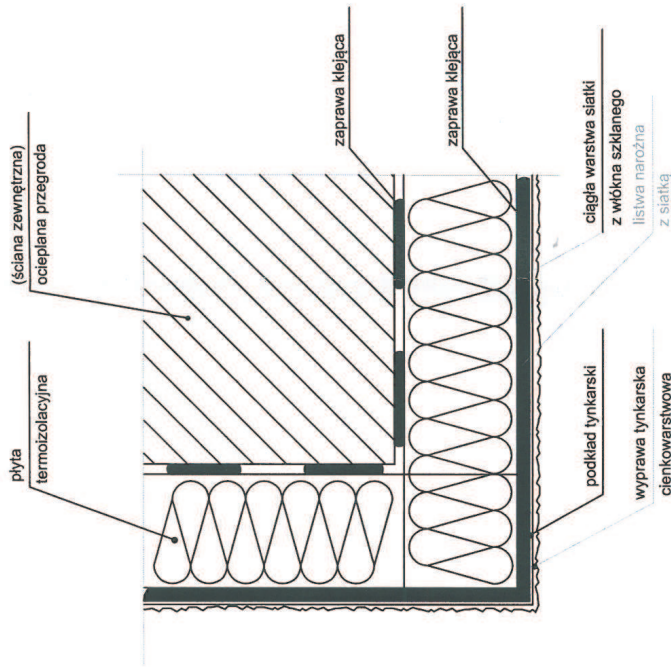

OBIEKT: Przebudowa i remont stacji ujęcia wody oraz budowa masztu wolnostojącego na potrzeby odtworzenia istniejącego połączenia radiowego (dz. nr 742/134, ul. Bogumińska, 47-400 Racibórz)		INWESTOR: Zakład Wodociągów i Kanalizacji Sp. z o.o. ul. 1-go Maja 8, 47-400 Racibórz	
TYTUŁ RYSUNKU: SZCZEGÓŁ DOCIEPLENIA		IMIE I NAZWISKO: mgr inż. arch. Joanna Machej-Libenus Nr upr. 34901 Nr ewid. SJ-1276 mgr inż. Aleksander Głoga Nr upr. SLK2815/POOK09 Nr ewid. SLK60285/04	
BRANŻA: ARCHITEKTURA		PROJEKTANT: mgr inż. arch. Joanna Machej-Libenus Nr upr. 34901 Nr ewid. SJ-1276 mgr inż. Aleksander Głoga Nr upr. SLK2815/POOK09 Nr ewid. SLK60285/04	
NR RYS. A-17		SPRAWDZAJĄCY: mgr inż. arch. Witold Kuca Nr upr. 62/SLOKK/2011/11 Nr ewid. SL-1542 mgr inż. Jozef Sekula Nr upr. SLK7259/PBK/17 Nr ewid. SLK60285/101	
DATA: 11.2019r.		PODPIS: 	
SCALA: 1:100		PRAWA AUTORSKIE ZASTRZEŻENIE: Wyczerpujące, kopowanie i rozpowszechnianie dokumentacji bez zgody projektanta - zabronione.	
NR PROJEKTU: 43.1/2019		FAZA: PB.	

BOZIGÓRSKI

Detail ocieplenia naroża wklęsłego.
- NAROŻE WKŁĘSŁE (przekrój poziomy)

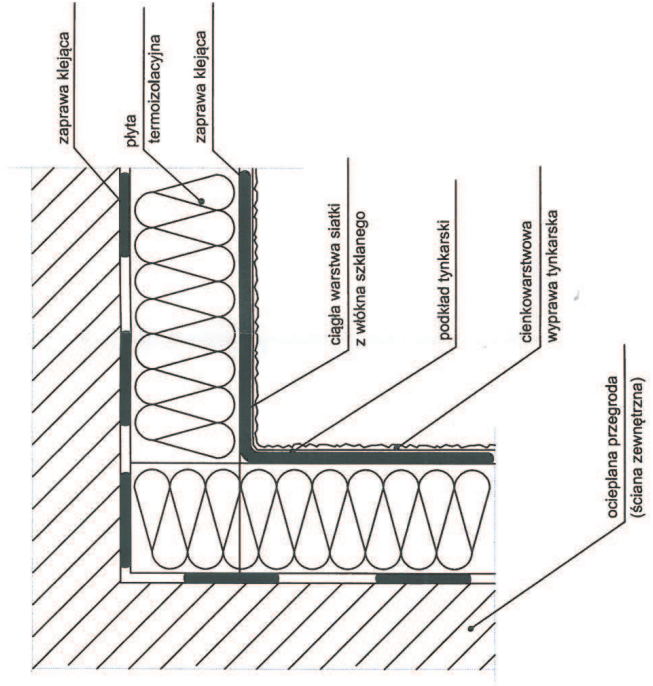

Detail ocieplenia ościeża okiennego lub drzwiowego.
- OŚCIEŻA (przekrój poziomy)

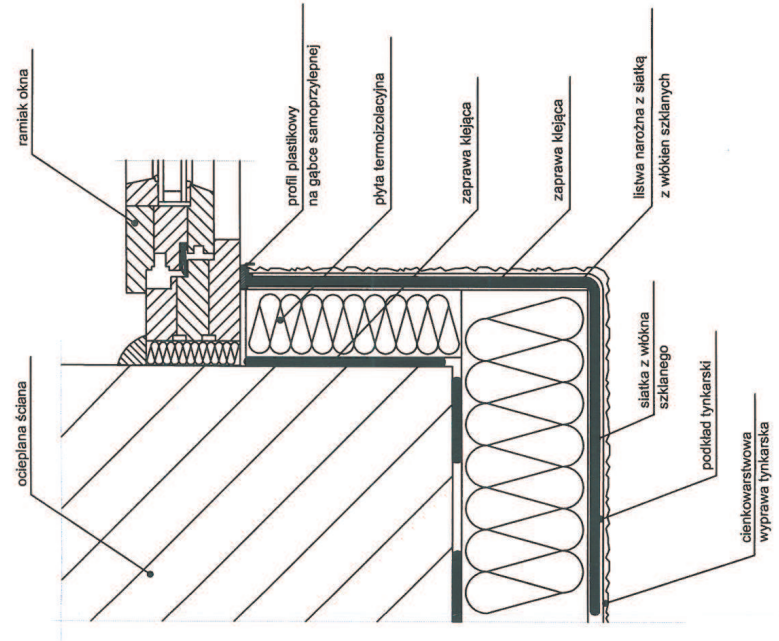

OBIEKT: Przebudowa i remont stacji ujęcia wody oraz budowa masztu wolnostojącego na potrzeby odtworzenia istniejącego połączenia radiowego (dz. nr 742/134, ul. Bogumińska, 47-400 Racibórz)

TYTUŁ RYSUNKU: SZCZEGÓŁ DOCIEPLENIA

BRANŻA:	ARCHITEKTURA
NR RYS.	INDEKS ZIMAR
A-18	-
DATA:	SKALA:
11.2019r.	1:100
NR PROJEKTU:	FAZA:
43.1/2019	PB.

INWESTOR: Zakład Wodociągów i Kanalizacji Sp. z o.o. ul. 1-go Maja 8, 47-400 Racibórz

IMIĘ I NAZWISKO: POPRIS:

PROJEKTANT: mgr inż. arch. Joanna Machaj-Libenus Nr upr. 348/01 Nr ewid. SL-1276 mgr inż. Aleksander Ciera Nr upr. SLK/23/15/POOK/09 Nr ewid. SLN/BOZ/263/04

SPRAWDZAJĄCY: mgr inż. arch. Witold Kucza Nr upr. 62/SLONK/201/111 Nr ewid. SL-1542 mgr inż. Jozef Sekula Nr upr. SLK/725/9/PBKb/17 Nr ewid. SLN/BOZ/263/101

PRAWA AUTORSKIE ZASTRZEŻONE: Wyszczególnienie, kopowanie i rozpowszechnianie dokumentacji bez zgody projektanta zabronione.



Detail ocieplenia i obróbki blacharskiej podokiennika zewnętrznego.
- PARAPET (przekrój pionowy)

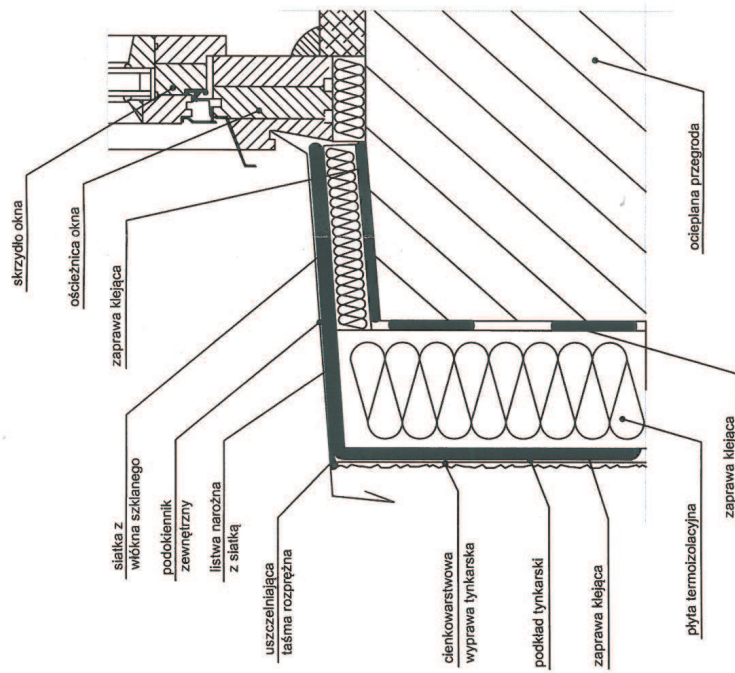

Detail ocieplenia attyki.
- ATTYKA (przekrój pionowy)

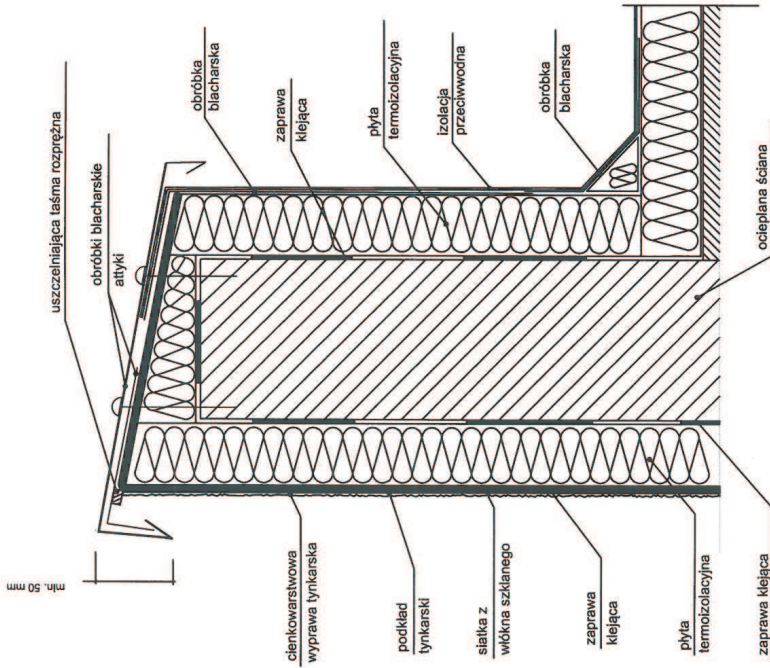

OBIEKT: Przebudowa i remont stacji ujęcia wody oraz budowa masztu wolnostojącego na potrzeby odtworzenia istniejącego połączenia radiowego (dz. nr 742/134, ul. Bogumińska, 47-400 Racibórz)

TYTUŁ RYSUNKU: SZCZEGÓŁ DOCIEPLENIA		BRANŻA: ARCHITEKTURA	
NR RYS.: A-19	INDICE ZBIORU: -	NR PROJEKTU: 11.2019.	FAZA: PB.
DATA: 11.2019.	SKALA: 1:100	IMIE I NAZWISKO: Zakład Wodociągów i Kanalizacji Sp. z o.o. ul. 1-go Maja 8, 47-400 Racibórz	
PROJEKTANT: mgr inż. arch. Joanna Machaj-Libenis Nr upr. 349/01 Nr ewid. SL-1276		PODPIS:	
mgr inż. Aleksander Cierny Nr upr. SLK2815/POOK/09 Nr ewid. SLUB0260304		SPRAWDZAJĄCY: mgr inż. arch. Witold Kuca Nr upr. 62/SLOKK2011/11 Nr ewid. SL-1542	
mgr inż. Józef Sekula Nr upr. SLK7259/PBKb/17 Nr ewid. SLUB0260304		PRAWA AUTORSKIE ZASTRZEŻENIE: Wyczerpywanie, kopiowanie i rozpowszechnianie dokumentacji bez zgody projektanta - zabronione.	

II-4. CZĘŚĆ RYSUNKOWA PROJEKTU

KONSTRUKCJA

***PRZEBUDOWA I REMONT STACJI UJĘCIA WODY
ORAZ BUDOWA MASZTU WOLNOSTOJĄCEGO
NA POTRZEBY ODTWORZENIA ISTNIEJĄCEGO POŁĄCZENIA RADIOWEGO***

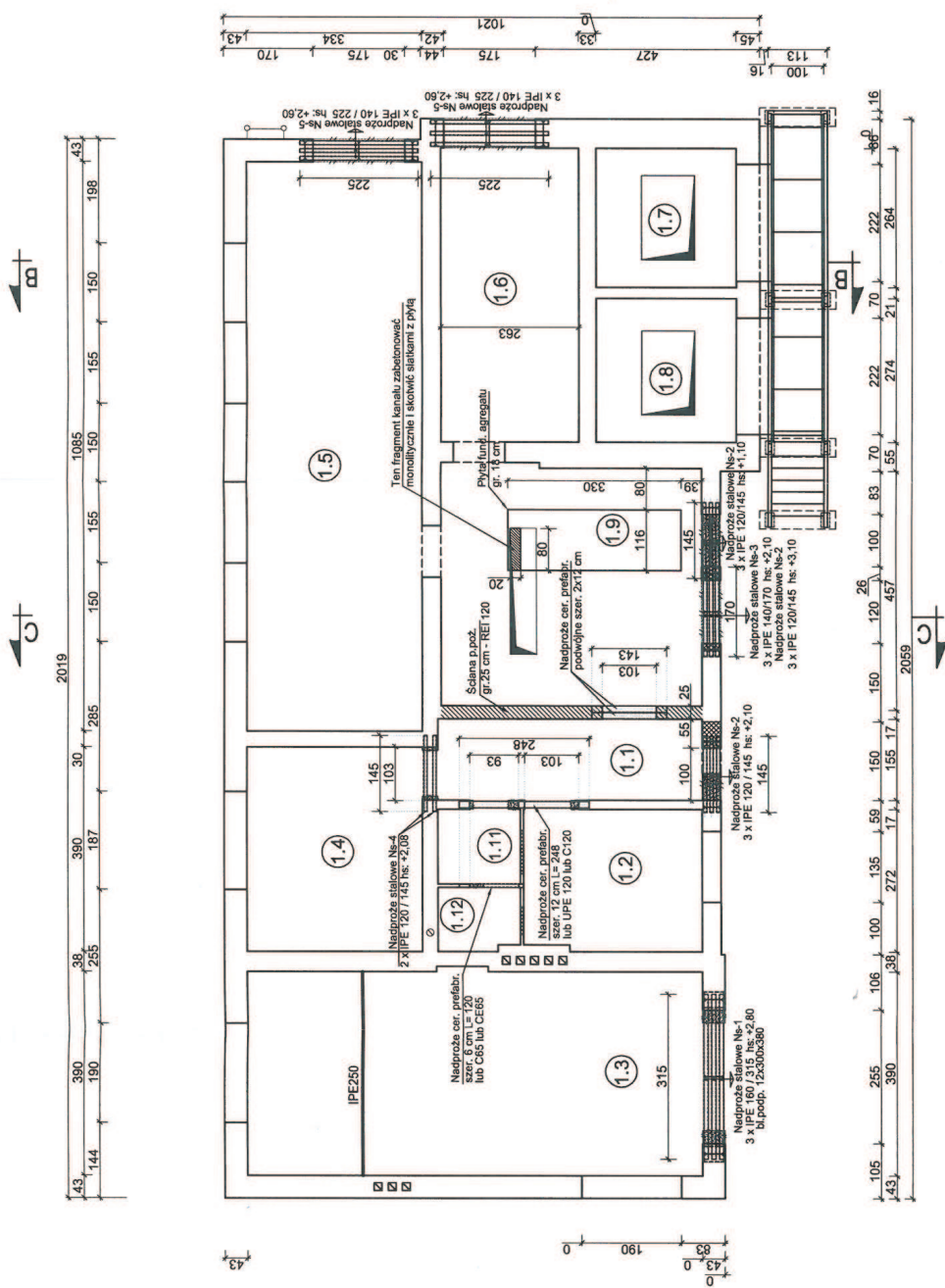

UWAGI I ZALECENIA

- 1) Stai schodów, pomostu i belek nadproży stalowych - S235
- 2) Nadproża stalowe skrócić 3-ma śrubami M16 - każde
- 3) Przestrzenie między belkami wypełnić betonem
- 4) Dolne stopki belek stalowych nadprożowych osiarkować
- 5) Boki zewnętrzne belek oszpałdować
- 6) Podane di. nadproży są di. minimalnymi
- 7) Nad otworem dla czerpni oraz wyrzutni (pom. 1.9) zastosować nadproże typu Ns-2
- 8) Blachy podporowe osadzić na poduszkiach bet. C20/25 gr. min 6 cm
- 9) Nadproża Ns-2, Ns-3, Ns-4 i Ns-5 nie wymagają blach podporowych
- 10) Nadproża Ns-2, Ns-3, Ns-4 i Ns-5 osadzać na poduszkach bet. C20/25 gr. min 6 cm
- 11) Nadproża prefabrykowane ceramiczne lub zmiennicze YTONG, stalowe, betonowe

LEGENDA:

	Stalowa konstrukcja
	Stalowo-betonowa konstrukcja
	Struktura mury
	inne

INWESTOR: Zakład Wodociągów i Kanalizacji Sp. z o.o. ul. 1-go Maja 8, 47-400 Radbórz		PROJEKTANT: mgr inż. Krzysztof Ciapa Nr upr. S.LK/01/03/00/09 Nr ewid. S.LK/BO/0605/04	
TYTUŁ RYSUNKU: RZUT PRZYZIEMIA - KONSTRUKCJA		BRANŻA: KONSTRUKCJA	
PRzebudowa i remont stacji ujęcia wody oraz budowa masztu wolnostojącego na potrzeby odtworzenia istniejącego połączenia radiowego (dz. nr 742/134, ul. Bogumińska, 47-400 Radbórz)		NR RYSU: K-1	
INDYKATOR ZMIAN: -		SKALA: 1:100	
DATA: 11.2019r.		NR PROJEKTU: 43.1/2019	
FAZA: PB.		SPRAWDZAJĄCY: mgr inż. Józef Sekula Nr upr. S.LK/7259/PB/01/17 Nr ewid. S.LK/BO/285/101	
PRAWA AUTORSKIE ZASTRZEŻENIE: Wykorzystywanie, kopiowanie i rozpowszechnianie dokumentacji bez zgody projektanta zabronione.		PODPIS: 	

BOZIGÓRSKI

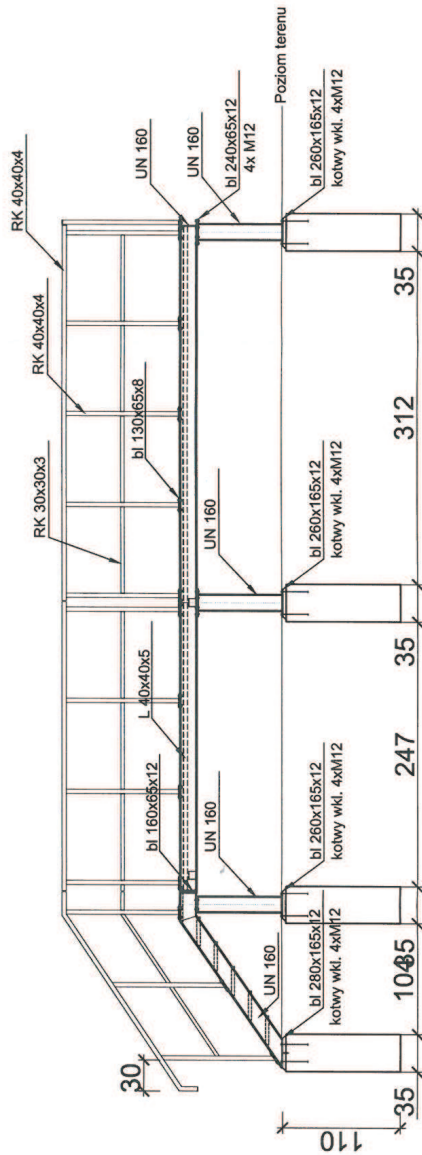
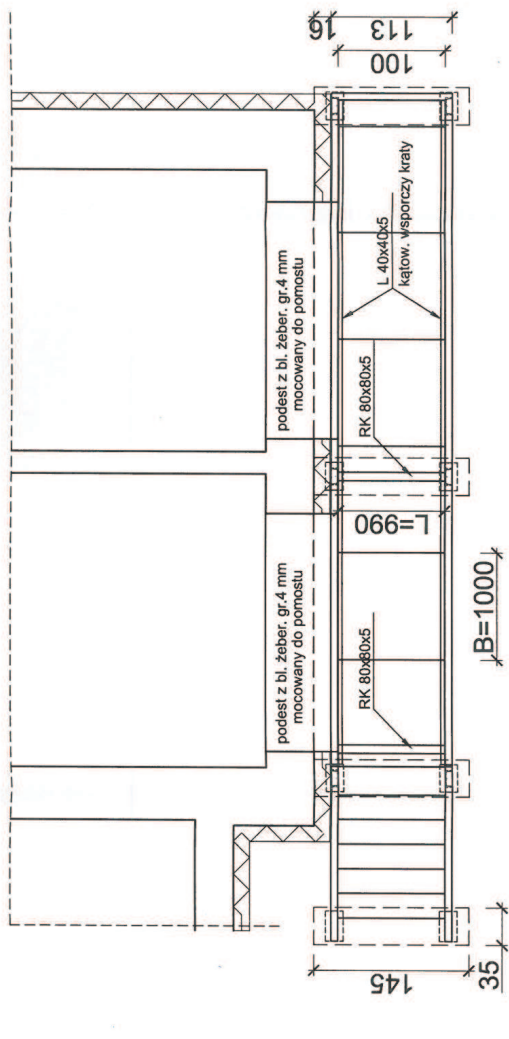

- 1) Elementy schodów, pomostu, balustrad i drabiny dachowej ocynkowane ogniwowo
- 2) Stopnie schodowe i poszycie pomostu - krata typu np. MOSTOSTAL lub WEMA - ocynkowana
- 3) Stopnie schodowe gotowe - LxB=1000x270, wys. 30 mm, oczka: 33x33, gr.biały: 2 mm
- 4) Krata pomostowe gotowe - LxB=900x1000, wys.: 30 mm; oczka: 44x44; gr.biały: 2 mm
- 5) Śruby kl.5.8 - ocynkowane; nakrętki i podkładki ocynkowane
- 6) Śruby kl. min. 5.8 - ocynkowane; nakrętki i podkładki ocynkowane
- 7) Śruby mocujące balustradę - M12
- 8) Śruby mocujące łączące słupki z belką pomostu: M16
- 9) Kotwy widelne do fundamentów betonowych: M16
- 10) Przekładki słupki stępcy ułożone kątownikami L40x40x5 - na śruby M12

Przebudowa i remont stacji ujęcia wody oraz budowa masztu wolnostojącego na potrzeby odnowienia istniejącego połączenia radiowego (dz. nr 742/134, ul. Bogumińska, 47-400 Radbórz)

INWESTOR:
Zakład Wodociągów i Kanalizacji Sp. z o.o.
ul. 1-go Maja 8, 47-400 Radbórz

PROJEKTANT:
mgr inż. Aleksander Giera
Nr upr. SJK/2815/POON/09
Nr ewd. SJK/BO/2605/04

SPRAWDZAJĄCY:
mgr inż. Józef Sekula
Nr upr. SJK/7259/PB/017
Nr ewd. SJK/BO/265/101

PRAWA AUTORSKIE ZASTRZEŻONE:
Wyczerpywanie, kopiowanie i rozpowszechnianie dokumentacji bez zgody projektanta - zabronione.

BRANŻA:
KONSTRUKCJA
KONSTRUKCJA
POMOSTU (RAMPA)

TYTUŁ RYSUNKU:
RZUT PRZYZIEMIA - KONSTRUKCJA
POMOSTU (RAMPA)

NR RYS.: K-2
DATA: 11.2019r.
SKALA: 1:50
NR PROJEKTU: 43.1/2019
FAZA: PB.

BOZIGÓRSKI